

Załącznik do uchwały nr IV/14/11  
Rady Gminy Jabłoń  
z dnia 25 lutego 2011 r.



***PROGRAM USUWANIA I UNIESZKODLIWIANIA  
WYROBÓW ZAWIERAJĄCYCH AZBEST  
NA TERENIE GMINY JABŁOŃ***

*NA LATA 2008-2032*

**AKTUALIZACJA**

**Luty 2011**



---

<b>SPIS TREŚCI</b>	<b>STR.</b>
1. <b>Wprowadzenie</b> .....	4
2. <b>Cel i zadania „Programu usuwania azbestu i wyrobów zawierających azbest dla Gminy Jabłoń”</b> .....	5
2.1 Cele „Programu...” .....	5
2.2 Kierunki działań „Programu...” .....	5
3. <b>Charakterystyka azbestu</b> .....	7
3.1 Budowa azbestu .....	7
3.2 Rodzaje azbestu .....	7
3.3 Właściwości azbestu .....	8
3.4 Ogólne zastosowanie azbestu .....	8
3.5 Dziedziny gospodarki, w których powszechnie wykorzystuje się wyroby azbestowe .....	9
3.5.1 Budownictwo .....	9
3.5.2 Energetyka .....	10
3.5.3 Transport .....	10
3.5.4 Przemysł chemiczny .....	10
3.6 Szkodliwość azbestu dla zdrowia ludzkiego .....	10
4. <b>Obowiązujące w Polsce akty prawne dotyczące azbestu oraz ochrony przed jego szkodliwością</b> .....	11
4.1 Regulacje ustawowe .....	11
4.2 Akty wykonawcze .....	14
4.3 „Program oczyszczania kraju z azbestu na lata 2009-2032” ..	19
5. <b>Procedury dotyczące postępowania z wyrobami i odpadami zawierającymi azbest</b> .....	21
5.1 Obowiązki i postępowanie właścicieli, użytkowników wieczystych oraz zarządców przy użytkowaniu obiektów i terenów z wyrobami zawierającymi azbest .....	21
5.2 Obowiązki i postępowanie właścicieli, użytkowników wieczystych i zarządców, przy zabezpieczaniu lub usuwaniu wyrobów zawierających azbest z obiektów lub terenów .....	23
5.3 Postępowanie przy pracach przygotowawczych do zabezpieczania lub usuwania wyrobów zawierających azbest.	26

---



*Program usuwania i unieszkodliwiania wyrobów zawierających azbest  
na terenie Gminy Jabłoń*

---

5.4	Prace polegające na zabezpieczeniu lub usuwaniu wyrobów zawierających azbest, wytwarzaniu odpadów niebezpiecznych, wraz z oczyszczaniem obiektu, terenu, instalacji z azbestu .....	31
5.5	Przygotowanie i transport odpadów niebezpiecznych zawierających azbest .....	34
5.6	Zasady unieszkodliwiania odpadów zawierających azbest ....	37
6.	<b>Bilans wyrobów zawierających azbest na terenie gminy Jabłoń .....</b>	<b>38</b>
6.1	Charakterystyka gminy Jabłoń .....	38
6.2	Wyroby zawierające azbest na terenie gminy Jabłoń oraz możliwości ich unieszkodliwienia .....	39
7.	<b>Finansowe aspekty realizacji programu .....</b>	<b>41</b>
8.	<b>Harmonogram realizacji „Programu usuwania azbestu i wyrobów zawierających azbest dla gminy Jabłoń” .....</b>	<b>42</b>
9.	<b>Źródła finansowania działań związanych z usuwaniem wyrobów zawierających oraz składowaniem odpadów zawierających azbest na terenie gminy Jabłoń.....</b>	<b>44</b>
10.	<b>Zarządzanie „Programem...”.....</b>	<b>62</b>
10.1	Koncepcja zarządzania „Programem...”.....	62
10.2	Monitoring realizacji „Programu...”.....	63
11.	<b>Podsumowanie .....</b>	<b>65</b>
12.	<b>Załączniki .....</b>	<b>67</b>



## **1. WPROWADZENIE**

Azbest stanowi poważne zagrożenie dla zdrowia i życia ludzi. W związku z tym powstało wiele regulacji prawnych zakazujących stosowania i produkcji wyrobów zawierających ten minerał, a także nakazujących usunięcie wyrobów już istniejących. W wyniku przyjęcia przez Sejm Rzeczypospolitej Polskiej Rezolucji z dnia 19 czerwca 1997 r. w sprawie programu wycofywania azbestu z gospodarki (M.P. Nr 38, poz. 373), powstał „Program usuwania azbestu i wyrobów zawierających azbest stosowanych na terytorium Polski”, który został przyjęty przez Radę Ministrów Rzeczypospolitej Polskiej 14 maja 2002 roku.

Zakłada on oczyszczenie do 2032 roku terytorium Polski z azbestu i usunięcie stosowanych od wielu lat wyrobów zawierających azbest. Program ten nakłada na gminy następujące zadania:

- Uwzględnienie usuwania azbestu i wyrobów zawierających azbest w gminnych planach gospodarki odpadami.
- Przygotowywanie wykazów obiektów zawierających azbest oraz rejonów występującego narażenia na ekspozycję azbestu.
- Współpracę z lokalnymi mediami celem rozpowszechniania informacji dotyczących zagrożeń powodowanych przez azbest oraz wyroby z azbestem.
- Przygotowywanie rocznych sprawozdań finansowych z realizacji zadań „Programu”.

W latach 2003 – 2008 usunięto w Polsce zaledwie 1 mln Mg wyrobów „azbestowych” ze zinwentaryzowanych 15,5 mln Mg.

Na wniosek Ministra Gospodarki, Rada Ministrów podjęła 14 lipca 2009 r. Uchwałę Nr 122/2009 w sprawie ustanowienia programu wieloletniego: „Program Oczyszczania Kraju z Azbestu na lata 2009 - 2032”.

Dokument zakłada przyspieszenie tempa usuwania wyrobów zawierających azbest oraz zminimalizowania negatywnego oddziaływania azbestu na zdrowie ludzi i środowisko naturalne.

Główne cele Programu to;

- usunięcie i unieszkodliwienie wyrobów zawierających azbest;
- minimalizacja negatywnych skutków zdrowotnych powodowanych kontaktem z włóknami azbestu;
- likwidacja szkodliwego oddziaływania azbestu na środowisko.

Podstawową strategią obu dokumentów jest działania na trzech poziomach:

- centralnym - Rada Ministrów, minister właściwy ds. gospodarki i w strukturze Ministerstwa Gospodarki Główny Koordynator „POKzA”,
- wojewódzkim – samorząd województwa,
- lokalnym – samorząd powiatowy i samorząd gminny

Azbest jest znany od kilku tysięcy lat, a szerokie zastosowanie uzyskał w ostatnich 100 latach. Służył on do produkcji wyrobów budowlanych, szczególnie płyt dachowych,

---



## *Program usuwania i unieszkodliwiania wyrobów zawierających azbest na terenie Gminy Jabłoń*

---

elewacyjnych oraz rur. Trwałość płyt azbestowo-cementowych szacuje się na 30 lat, natomiast okres eksploatacji innych wyrobów jest z reguły krótszy.

Korodujące wyroby zawierające azbest uwalniają pył azbestowy, który wnika do organizmu wywołuje poważne choroby układu oddechowego. Dlatego władze samorządowe, mając na uwadze zdrowie mieszkańców oraz prawo Unii Europejskiej powinny podjąć działania w kierunku likwidacji tak niebezpiecznego odpadu, jakim jest azbest.

Przy założonym okresie usuwania do 2032 r., wiele z tych wyrobów przekroczy wszelkie normy i granice bezpiecznego użytkowania. Dlatego niezwykle istotne jest ustalenie kolejności usuwania wyrobów zawierających azbest.

### **2. CEL I ZADANIA „PROGRAMU USUWANIA AZBESTU I WYROBÓW ZAWIERAJĄCYCH AZBEST DLA GMINY JABŁOŃ”**

#### **2.1. Cele programu**

**Głównym celem programu** usuwania i unieszkodliwiania azbestu na terenie gminy jest doprowadzenie do stopniowej eliminacji wyrobów zawierających azbest z terenu gminy oraz ich bezpieczne składowanie i prawidłowe unieszkodliwienie. Jest to cel długoterminowy, a jego realizacja wymaga zaangażowania mieszkańców, właścicieli obiektów, w których występują wyroby zawierające azbest. Tempo realizacji celu może ulec przyspieszeniu, w zależności od możliwości finansowych mieszkańców oraz możliwości pozyskania zewnętrznych środków na realizację zakładanego celu.

Zadaniami szczegółowymi programu są:

1. Określenie ilości wyrobów zawierających azbest oraz ich rozmieszczenie na terenie gminy wraz ze wskazaniem miejsc szczególnego zagrożenia azbestem
2. Określenie warunków bezpiecznego i systematycznego usuwania azbestu
3. Określenie propozycji działań zmierzających do osiągnięcia nadrzędnego celu „Programu...” wraz z harmonogramem
4. Organizacja kampanii informacyjnych o szkodliwości azbestu oraz bezpiecznym użytkowaniu i usuwaniu wyrobów zawierających azbest
5. Oszacowanie kosztów usunięcia wyrobów azbestowych oraz możliwości pozyskania zewnętrznych środków finansowania
6. Wdrożenie monitoringu realizacji „Planu...”

#### **2.2. Kierunki działań programu**

Realizację programu oparto na następujących kierunkach działań, które wynikają z obowiązków przedstawionych w Programie Oczyszczania Kraju z Azbestu na lata 2009 - 2032:

- **Inwentaryzacja i utworzenie bazy danych o lokalizacji istniejących wyrobów zawierających azbest z uwzględnieniem stopnia pilności.**



## *Program usuwania i unieszkodliwiania wyrobów zawierających azbest na terenie Gminy Jabłoń*

---

Działania skupione zostaną na stałej aktualizacji stworzonej bazy danych.

- **Inspirowanie właściwej postawy obywateli w zakresie obowiązków związanych z usuwaniem wyrobów zawierających azbest**

Działanie realizowane będzie poprzez:

- system edukacji w zakresie szkodliwości i sposobów unieszkodliwiania wyrobów azbestowych,
  - informowanie o potencjalnych źródłach uzyskania dotacji, preferencyjnych kredytów i pożyczek na wymianę pokryć dachowych
  - bieżąca aktualizacja informacji na stronie internetowej z przebiegu realizacji Programu,
  - udzielanie wszelkich informacji mieszkańcom na temat realizacji Programu,
- **Współpraca z organami kontrolnymi (inspekcja sanitarna, inspekcja pracy, inspekcja nadzoru budowlanego, inspekcja ochrony środowiska)**
  - **Pomoc w poszukiwaniu źródeł finansowania osobom fizycznym, przedsiębiorcom na wymianę pokryć dachowych zawierających w swoim składzie azbest.**

Jednym z aspektów realizacji Programu jest pomoc w poszukiwaniu źródeł finansowania w postaci dotacji, kredytów i pożyczek preferencyjnych osobom fizycznym i przedsiębiorcom na wymianę pokryć dachowych zawierających azbest. Wszyscy zainteresowani poszukiwaniem źródeł finansowania będą mogli skorzystać z informacji udzielanych przez pracowników Urzędu Gminy,

- **Eliminacja możliwości powstawania „dzikich” wysypisk, na których istnieje niebezpieczeństwo składowania odpadów zawierających azbest.**

Działanie to realizowane będzie dwutorowo:

- w procesie edukacji związanej z postępowaniem z odpadami azbestowymi,
- na bieżąco przeprowadzony będzie monitoring występowania „dzikich” wysypisk z odpadami zawierającymi azbest, a w przypadku stwierdzenia ich występowania będą one likwidowane zgodnie z obowiązującymi przepisami.

Działanie finansowane będzie ze środków przeznaczonych na realizację Programu w danym roku kalendarzowym.

- **Bieżący monitoring realizacji Programu i okresowe raportowanie jego realizacji władzom samorządowym oraz mieszkańcom.**

Elementem zarządzania Programem jest jego systematyczne monitorowanie na podstawie proponowanych wskaźników podanych w późniejszych rozdziałach.

- **Okresowa weryfikacja i aktualizacja Programu.**

Realizacja Programu jest procesem długofalowym w związku, z czym zakłada się jego aktualizację celem dostosowania do zmieniających się warunków prawnych, finansowych i możliwości realizacyjnych.



### 3. CHARAKTERYSTYKA AZBESTU

#### 3.1. Budowa azbestu

Azbest jest nazwą handlową grupy materiałów krzemionowych, które występują w formie włóknistej. Należą do nich minerały z grupy serpentynu (chryzotyl) i amfiboli (aktynolit, krokidolit).

Włóknistą odmianę minerałów cechuje charakterystyczna struktura w postaci wiązek włókien (w istocie wydłużonych rurek). Długość wiązek wynosi od dziesiątych części milimetra do 10 cm. Azbesty poddawane obróbce mogą rozpadać się na mniejsze cząstki. W przyrodzie występuje około 150 minerałów o pokroju włóknistym. Mogą one podczas procesu produkcyjnego rozdzielać się na sprężyste włókna – fibryle.

#### 3.2. Rodzaje azbestu

Pod względem mineralogicznym rozróżnia się dwie grupy azbestów:

- serpentynowe,
- amfibolowe.

Do azbestów serpentynowych należy głównie jedna odmiana azbestu – azbest chryzotylowy. Jest on wydobywany i stosowany w największych ilościach. Spośród azbestów amfibolowych przemysłowe znaczenie mają dwie odmiany: azbest amosytowy i krokidolitowy. Istnieją jeszcze inne odmiany azbestu amfibolowego, np. antofyllit, tremolit i aktynolit, które nie posiadają znaczenia przemysłowego.

Do minerałów azbestopodobnych należą: attapulgit, sepiolit, talk włóknisty, wollastonit, serpentynie włóknisty, antrygoryt włóknisty oraz zeolity włókniste.

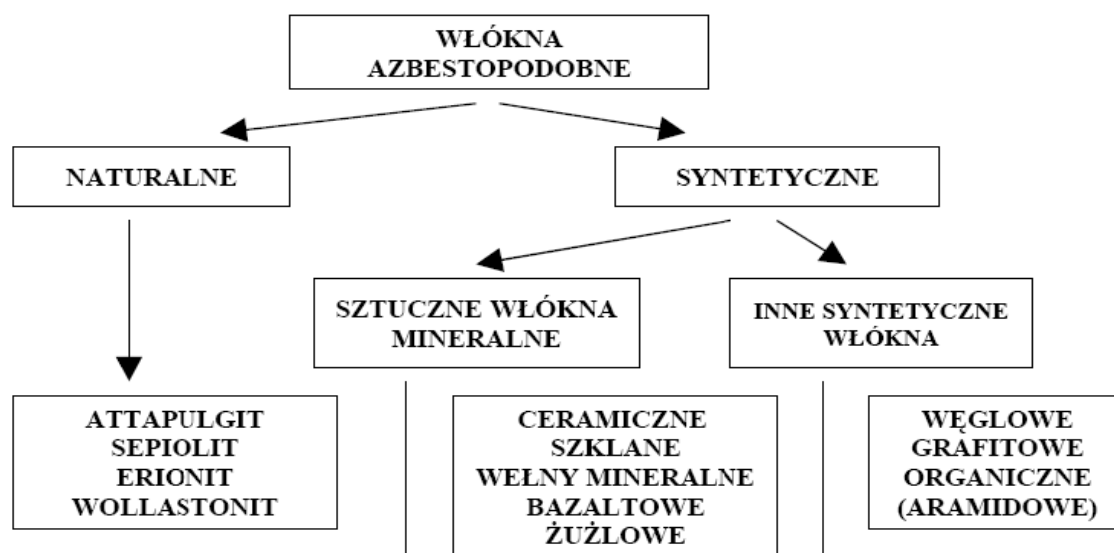

Rys. 1. Podział włókien azbestopodobnych

Źródła pochodzenia azbestu można podzielić na następujące grupy:

1. Źródła naturalne: zanieczyszczenie skorupy ziemskiej, zanieczyszczenie azbestem eksploatowanych złóż węgla kamiennego, rud miedzi, kamieni budowlanych oraz





## *Program usuwania i unieszkodliwiania wyrobów zawierających azbest na terenie Gminy Jabłoń*

---

zanieczyszczenie wód przepływających przez złoża zawierające azbest. Rakotwórcze włókna są wszechobecne z powodu wietrzenia i korozji formacji geologicznych, a także z powodu działalności człowieka. W praktyce naturalne źródła mają mniejsze znaczenie ze względu na znaczne rozproszenie oraz występowanie na terenach stosunkowo rzadko zaludnionych, podczas kiedy inne źródła, które są związane z działalnością człowieka mają miejsce zwykle na terenach o dużej gęstości zaludnienia.

2. Źródła związane z przetwarzaniem azbestu – zakłady przetwórstwa i produkcji azbestu, kopalnie.

3. Zanieczyszczenie powietrza spowodowane przez stosowanie wyrobów zawierających azbest dotyczy głównie korozji płyt azbestowo – cementowych, eternitu, na którą duży wpływ mają „kwaśne deszcze”, a także inne toksyczne substancje występujące w powietrzu atmosferycznym.

4. Odpady przemysłowe, które mają związek z przetwórstwem azbestu. Tutaj bardzo istotnym problemem w ochronie środowiska jest niewłaściwe zagospodarowanie składowiska odpadów azbestowych (praktycznie niezniszczalne włókna azbestu).

5. Źródła wewnątrz pomieszczeń, czyli np.: izolacje zawierające azbest, urządzenia klimatyzacyjne, grzewcze, wentylacyjne.

### **3.3. Właściwości azbestu**

Azbest posiada szczególne właściwości fizyczno-chemiczne, które sprawiły, że znalazł on zastosowanie w produkcji wielu elementów.

Do tych właściwości należą:

- odporność na wysoką temperaturę,
- odporność na chemikalia, kwasy, zasady, wodę morską,
- odporność na ścieranie,
- duża sprężystość i wytrzymałość mechaniczna,
- elastyczność,
- izolacja termiczna i elektryczna,
- słabe przewodnictwo ciepła.

### **3.4. Ogólne zastosowanie azbestu**

Jedną z najważniejszych zalet azbestu, dzięki której znalazł on szerokie zastosowanie, jest duża odporność na działanie wysokich temperatur. Właściwości dźwiękochłonne i termoizolacyjne oraz odporność niektórych rodzajów azbestów na działanie zasad i kwasów, czyni zeń surowiec o wielu zastosowaniach.

Zawartość azbestu w tych wyrobach obejmuje praktycznie cały zakres stężeń, tj. w ilościach od 1 do 100 proc. wag.

Zwłaszcza trzy minerały azbestowe zyskały olbrzymią popularność w światowej gospodarce. Są to:

- chryzotyl (azbest biały), na który przypada około 95 % masy stosowanych minerałów azbestowych,
- krokidolit (azbest niebieski), stosowany w dużo mniejszym stopniu,





## *Program usuwania i unieszkodliwiania wyrobów zawierających azbest na terenie Gminy Jabłoń*

---

- amosyt (azbest brązowy), stosowany jeszcze rzadziej.

Do najważniejszych wyrobów azbestowych należą:

- wyroby azbestowo – cementowe, które powstają z azbestu chryzotylowego i amfiboli, wśród, których można wyróżnić: rury ciśnieniowe, płyty dekarские, płyty okładzinowe i elewacyjne. Ich właściwości to: lekkość, wytrzymałość na działanie mechaniczne, odporność na gnienie i korozję, ogniotrwałość,
- wyroby uszczelniające, takie jak:
  - płyty azbestowo-kauczukowe – należą do najbardziej popularnych wyrobów uszczelniających. Charakteryzują się odpornością na wysoką temperaturę, elastycznością oraz dobrą wytrzymałością na ściskanie,
  - szczeliwa plecione – używane są do uszczelnienia części pracujących w wysokich temperaturach oraz w środowiskach zawierających wodę, gazy obojętne i aktywne, kwasy, oleje, smary,
- wyroby cierne, do których należą: klocki hamulcowe, okładziny cierne – stosowane w różnego typu hamulcach,
- wyroby izolacyjne: włóknina, wata, przędza, sznury, tkaniny termoizolacyjne, taśmy. Wyroby izolacyjne stosowane są do izolacji urządzeń pracujących w wysokich temperaturach (np. w silnikach okrętowych), a także w kotłach parowych, zbiornikach, wymiennikach ciepła. Wyrabia się także z nich ubrania i tkaniny ognioodporne,
- wyroby hydroizolacyjne, takie jak np.: kity uszczelniające, asfalty drogowe uszlachetnione, papa dachowa, lepiki asfaltowe,
- wyroby stosowane w przemyśle farmaceutycznym i piwowarskim, gdzie azbest pełni funkcje wypełniacza do lakierów i izolacji przewodów grzewczych.

### **3.5. Dziedziny gospodarki, w których powszechnie wykorzystuje się wyroby azbestowe**

#### **3.5.1. Budownictwo**

Azbest stosowano w wyrobach budowlanych powszechnego użycia:

- eternit, czyli płyty faliste azbestowo-cementowe o zawartości 10-13 % azbestu do pokryć dachowych,
- płyty KARO – dachowe pokrycia lub elewacje, płyty prasowane – płaskie o zbliżonej zawartości azbestu,
- rury azbestowo-cementowe wysokociśnieniowe (krokidolit) i kanalizacyjne, stosowane także jako przewody wentylacyjne i dymowo-spalinowe (zawartość azbestu ok. 22 %),
- wszelkiego rodzaju kształtki azbestowo-cementowe,
- elementy wielkowymiarowe, stosowane w budownictwie ogólnym i przemysłowym (płyty azbestowo-cementowe płaskie wykorzystywane w lekkich przegrodach ścian warstwowych i wbudowane w płyty warstwowe prefabrykowane – PW3/A, PŻ/3W i PŻW 3/A/S).



### **3.5.2. Energetyka**

Azbest stosowano w elektrowniach i elektrociepłowniach, w obmurzach kotłów (jako izolacje termiczne w formie sznurów i tektur na uszczelnieniach dylatacji podgrzewaczy powietrza), ale również w uszczelnieniach urządzeń poddanych wysokiej temperaturze, w zaworach, wymiennikach ciepła, w izolacjach tras ciepłowniczych (jako płaszcze azbestowo-cementowe lub azbestowo-gipsowe).

### **3.5.3. Transport**

Azbest stosowano głównie do termoizolacji i izolacji elektrycznych urządzeń grzewczych w tramwajach, elektrowozach, wagonach, metrze (maty azbestowe w grzejnikach i tablicach rozdzielni elektrycznych), w termoizolacji silników pojazdów mechanicznych, w uszczelkach pod głowice, elementach kolektorów wydechowych oraz elementach ciernych – sprzęgłach i hamulcach. Powszechnie stosowano azbest w kolejnictwie, w przemyśle lotniczym i stoczniovym, np. w statkach, szczególnie w miejscach narażonych na ogień, wymagających zwiększonej odporności na wysoką temperaturę.

### **3.5.4. Przemysł chemiczny**

Azbest występuje w hutach szkła – m.in. w wałach ciągnących. Z azbestu wykonane są także przepony stosowane w elektrolitycznej produkcji chloru.

## **3.6. Szkodliwość azbestu dla zdrowia ludzkiego**

Wyroby azbestowe będące w dobrym stanie technicznym oraz odpowiednio zabezpieczone nie stanowią istotnego zagrożenia dla zdrowia ludzkiego. Zagrożenie jednak pojawia się wówczas, gdy zaistnieją warunki stwarzające możliwości uwalniania się włókien azbestowych do otoczenia. Do sytuacji takich dochodzi najczęściej w wyniku poddawania elementów azbestowych obróbce mechanicznej, jak również wskutek naruszania struktury wyrobu spowodowanej naturalnym starzeniem się materiału oraz pod wpływem oddziaływania czynników atmosferycznych.

Azbest jest zaliczany do dziesięciu najgroźniejszych substancji zanieczyszczających na ziemi. W związku z tym, azbest znajduje się w wykazie opracowanym przez Ministerstwo Zdrowia i Opieki Społecznej jako niebezpieczna substancja chemiczna o udowodnionym działaniu rakotwórczym dla człowieka. Badania naukowe udowodniły, że azbest stanowi poważne zagrożenie dla zdrowia w następstwie długotrwałego narażania dróg oddechowych na wdychanie jego włókien.

Największe zagrożenie dla organizmu ludzkiego stanowią włókna respirabilne, czyli takie, które mogą występować w postaci trwałego aerozolu w powietrzu i przedostawać się z wdychanym powietrzem do organizmu. Są one dłuższe od 5 mikrometrów, mają grubość nie większą niż 3 mikrometry i stosunek długości do średnicy mniejszy niż 3 : 1. Włókna te wdychane do pęcherzyków płucnych, nie mogą już być wydalone. Ich szkodliwe działanie może ujawnić się dopiero po wielu latach w postaci następujących schorzeń: pylica azbestowa (azbestoza), międzybłoniaki



## **Program usuwania i unieszkodliwiania wyrobów zawierających azbest na terenie Gminy Jabłoń**

---

opłucnej i rak płuca. Im więcej jest włókien w powietrzu, którym oddychamy, tym większe jest ryzyko zachorowania na choroby wywołane azbestem.

Narażenie zawodowe na pył azbestowy może być przyczyną następujących chorób układu oddechowego:

- pylicy azbestowej (azbestozy) - azbestoza jest to proces zwłóknienia tkanki płucnej występujący u osób zawodowo narażonych na pył azbestowy. Procesy te przebiegają bardzo wolno, przeważnie pierwsze objawy uświadaczają się dopiero po około 10 latach, a sama azbestoza nierzadko wykrywana jest 20 lat po pierwszym kontakcie z azbestem,
- raka płuca – jest to najpowszechniejszy nowotwór złośliwy, którego przyczyną jest azbest. Mimo niewielkiej liczby raków płuca rozpoznawanych jako choroba zawodowa, powodowane azbestem stanowią 31 % ogólnej liczby w Polsce w latach 1978-2002. Wielkość ryzyka wystąpienia raka zależy od takich czynników jak: technologia przetwórstwa, typ włókna, zawartość włókien respirabilnych w pylenie, dawka ogólna pyłu określona iloczynem lat pracy w narażeniu i wielkości stężeń włókien w powietrzu,
- międzybłoniaków opłucnej lub otrzewnej – badania wskazują, że nowotwory te pojawiają się po upływie 30-40 lat od pierwszego kontaktu z azbestem. Zakrojone na szeroką skalę badania przypadków międzybłoniaka oraz trendów zapadalności, wykazały zwiększoną ich częstość w rejonach kopalń i zakładów przetwórstwa azbestu oraz w miastach. Oficjalna statystyka w Polsce wykazuje około 120 przypadków zgonów rocznie z powodu międzybłoniaka opłucnej.

### **4. OBOWIĄZUJĄCE W POLSCE AKTY PRAWNE DOTYCZĄCE AZBESTU ORAZ OCHRONY PRZED JEGO SZKODLIWOŚCIĄ**

#### **4.1. Regulacje ustawowe**

· **Ustawa z dnia 19 czerwca 1997 r. o zakazie stosowania wyrobów zawierających azbest** (tekst jednolity Dz. U. z 2004 r. 3, poz. 20 z późn. zm.).

Ustawa weszła w życie od 28 września 1997 roku. Zakazuje ona wprowadzania na polski obszar celny azbestu, wyrobów zawierających azbest, produkcji wyrobów zawierających azbest oraz obrotu azbestem i wyrobami zawierającymi ten surowiec. Zgodnie z ustawą produkcja płyt azbestowo-cementowych została zakończona we wszystkich zakładach do 28 września 1998 r., a z dniem 28 marca 1999 r. nastąpił zakaz obrotu tymi płytami. Wyjątek stanowi tylko azbest i wyroby zawierające azbest dopuszczone do produkcji lub do wprowadzenia na polski obszar celny spośród wyrobów określonych w załączniku nr 1 do ustawy. Wykaz tych wyrobów określa corocznie Minister właściwy do spraw gospodarki w drodze rozporządzenia. Wymieniona ustawa praktycznie zamknęła okres stosowania wyrobów zawierających azbest w Polsce, pozostaje natomiast problem sukcesywnego usuwania zużytych wyrobów w sposób nie zagrażający zdrowiu ludzi i zanieczyszczeniu środowiska. Ustawa porządkuje również zagadnienia związane z opieką zdrowotną pracowników, którzy mieli kontakt z azbestem.

---



## **Program usuwania i unieszkodliwiania wyrobów zawierających azbest na terenie Gminy Jabłoń**

· **Ustawa z dnia 27 kwietnia 2001 r. o odpadach** (tekst jednolity Dz. U. z 2010 r. Nr 185, poz.1243 z późn. zm.).

Ustawa określa zasady postępowania z odpadami, w sposób zapewniający ochronę życia i zdrowia ludzi oraz ochronę środowiska zgodnie z zasadą zrównoważonego rozwoju, a w szczególności zasady zapobiegania powstawaniu odpadów i ich negatywnego oddziaływania na środowisko, a także odzysku lub unieszkodliwiania odpadów. W ustawie określone są obowiązki wytwórców i posiadaczy odpadów, w tym odpadów niebezpiecznych. Ustawa reguluje całokształt spraw administracyjnych, związanych z postępowaniem przy zbieraniu, transporcie, odzysku i unieszkodliwianiu, w tym składowaniu odpadów, a także wymagań technicznych i organizacyjnych dotyczących składowisk odpadów. Ustawa wprowadza obowiązek opracowania planów gospodarki odpadami na szczeblu krajowym, wojewódzkim, powiatowym i gminnym. Zgodnie z art. 31 ustawy z dnia 27 lipca 2001r. o wprowadzeniu ustawy – Prawo ochrony środowiska, ustawy o odpadach oraz zmianie niektórych ustaw, krajowy plan gospodarki odpadami został przyjęty pod koniec 2001 roku. Art. 10, ust. 4 tej samej ustawy stanowi, że wojewódzkie, powiatowe i gminne programy ochrony środowiska, zawierające plany gospodarki odpadami mają być uchwalone przez odpowiednie organy w następujących terminach:

- programy wojewódzkie – do 30 czerwca 2003 r. – uchwalane przez sejmiki województw,
- programy powiatowe – do 31 grudnia 2003 r. - uchwalane przez rady powiatów,
- programy gminne – do 30 czerwca 2004 r. - uchwalane przez rady gmin.

· **Ustawa z dnia 7 lipca 1994 r. Prawo budowlane** (tekst jednolity Dz. U. z 2006 r. Nr 156, poz. 1118 z późn. zm.))

Wśród wielu przepisów znajduje się zapis mający zastosowanie w przypadkach występowania azbestu. Art. 30 ust. 3 stanowi: właściwy organ może nałożyć, w drodze decyzji, obowiązek uzyskania pozwolenia na wykonanie określonego obiektu lub robót budowlanych, objętych obowiązkiem zgłoszenia, o którym mowa w ust. 1 tego art. jeżeli ich realizacja może naruszyć ustalenia miejscowego planu zagospodarowania przestrzennego lub spowodować:

- zagrożenie bezpieczeństwa ludzi lub mienia
- pogorszenie stanu środowiska lub stanu zachowania zabytków,
- pogorszenie warunków zdrowotno-sanitarnych,
- wprowadzenie, utrwalenie bądź zwiększenie ograniczeń lub uciążliwości dla terenów sąsiednich.

· **Ustawa z dnia 27 kwietnia 2001 r. Prawo ochrony środowiska** (tekst jednolity Dz. U. z 2008 r. Nr 25, poz. 150 z późn. zm.)

Ustawa określa zasady ochrony środowiska oraz warunki korzystania z jego zasobów, z uwzględnieniem wymagań zrównoważonego rozwoju. Ustawa zawiera szereg istotnych i ważnych postanowień dotyczących m.in.:

- państwowego monitoringu środowiska, jako systemu pomiarów, ocen i prognoz stanu środowiska oraz gromadzenia, przetwarzania i rozpowszechniania informacji



## **Program usuwania i unieszkodliwiania wyrobów zawierających azbest na terenie Gminy Jabłoń**

---

o środowisku,

- opracowania prognoz oddziaływania na środowisko, w tym gospodarki odpadami, a także programów wojewódzkich, zmierzających do przestrzegania standardów jakości środowiska,

- ochrony powietrza przed zanieczyszczeniem, sposobu postępowania z substancjami stwarzającymi szczególne zagrożenie dla środowiska,

- kar i odpowiedzialności za nieprzestrzeganie zasad i przepisów dotyczących ochrony środowiska,

- konieczności oznaczenia instalacji lub urządzeń, w których był lub jest wykorzystywany azbest oraz miejsc, w których on się znajduje.

· **Ustawa z dnia 27 lipca 2001 r. o wprowadzeniu ustawy – Prawo ochrony środowiska, ustawy o odpadach oraz zmianie niektórych ustaw** (Dz. U. Nr 100, poz. 1085, z późn. zm.).

Ustawa reguluje tryb postępowania oraz obowiązki podmiotów określanych ustawą. W art. 54 ustawa odnosi się do odpowiednich zapisów ustawy z dnia 19 czerwca 1997 r. o zakazie stosowania wyrobów zawierających azbest. Ustawa udziela delegacji ministrowi właściwemu do spraw gospodarki, do określenia w drodze rozporządzenia w porozumieniu z ministrem właściwym do spraw wewnętrznych, ministrem właściwym do spraw transportu oraz ministrem właściwym do spraw środowiska – sposobów i warunków bezpiecznego użytkowania i usuwania wyrobów zawierających azbest.

· **Ustawa z dnia 11 stycznia 2001 r. o substancjach i preparatach chemicznych** (Dz. U. Nr 11, poz. 84, z późn. zm.).

Ustawa reguluje – na gruncie prawa europejskiego – problematykę dotyczącą substancji i preparatów chemicznych, w tym niebezpiecznych. Ustawa określa warunki, zakazy lub ograniczenia produkcji, wprowadzania do obrotu lub stosowania substancji i preparatów chemicznych, w celu ochrony przed szkodliwym wpływem tych substancji i preparatów na zdrowie człowieka lub na środowisko. Zgodnie z ustawą tworzy się urząd Inspektora do Spraw Substancji i Preparatów Chemicznych.

· **Ustawa z dnia 28 października 2002 r. o przewozie drogowym towarów niebezpiecznych** (Dz. U. z 2002 r. Nr 199, poz. 1671, z późn. zm.).

Ustawa określa zasady przewozu drogowego towarów niebezpiecznych, wymagania w stosunku do kierowców i innych osób wykonujących czynności związane z tym przewozem oraz organy właściwe do sprawowania nadzoru i kontroli w tych sprawach. Przy przewozach materiałów niebezpiecznych w kraju obowiązują przepisy zawarte w załącznikach A i B do Umowy europejskiej dotyczącej międzynarodowego przewozu drogowego towarów niebezpiecznych (ADR) – *Jednolity tekst Umowy ADR* (Dz. U. Nr 30, poz. 287, z 1999 r.). Przepisy umowy ADR oraz ustawy określają warunki załadunku i wyładunku oraz przewozu odpadów niebezpiecznych na składowisko. Pojazdy powinny być zaopatrzone w świadectwo dopuszczenia pojazdu do przewozu materiałów niebezpiecznych wydane przez upoważnioną stację kontroli pojazdów, zaś kierowcy pojazdów winni być przeszkoleni w zakresie przewozu towarów

---





niebezpiecznych.

· **Ustawa z dnia 29 lipca 2005 r. w sprawie zmiany ustawy o odpadach oraz niektórych innych ustaw** (Dz. U. Nr 175, poz. 1458).

#### **4.2. Akty wykonawcze**

· **Zarządzenie Ministra Zdrowia i Opieki Społecznej z dnia 12 marca 1996 r. w sprawie dopuszczalnych stężeń i natężeń czynników szkodliwych dla zdrowia, wydzielonych przez materiały budowlane, urządzenia i elementy wyposażenia w pomieszczeniach przeznaczonych na pobyt ludzi** (M.P. Nr 19, poz. 231).

Określa jako niedopuszczalny dodatek azbestu w materiałach budowlanych, z terminem obowiązywania od dnia 1 stycznia 1997 r.

· **Rozporządzenia Ministra Gospodarki w sprawie dopuszczenia wyrobów zawierających azbest do produkcji lub wprowadzania na polski obszar celny** (z 1998 r. Dz. U. Nr 44, poz. 268, z 1999 r. Nr 25, poz. 222, z 2000 r. Nr 15, poz. 188, z 2001 r. Nr 10, poz. 77, z 2002 r. Nr 1, poz. 11 i z 2003 r. Nr 5, poz. 50).

Zgodnie z ustawą z 19 czerwca 1997 o zakazie stosowania wyrobów zawierających azbest, Minister właściwy do spraw gospodarki w porozumieniu z Ministrem właściwym do spraw środowiska, określa corocznie, w drodze rozporządzenia, na wniosek producenta lub innego podmiotu wprowadzającego na polski obszar celny wyroby zawierające azbest, wykaz wyrobów dopuszczonych do produkcji lub wprowadzenia na polski obszar celny spośród wyrobów określonych w załączniku nr 1 do ustawy.

W załączniku tym znajdują się:

- płyty uszczelniające azbestowo-kauczukowe,
- uszczelki z tych płyt,
- azbest włóknisty,

Są to wyroby, których ze względów technicznych i technologicznych nie można jeszcze w wielu przypadkach zastąpić wyrobami bezazbestowymi. Dotyczy to przede wszystkim wyrobów o specjalnym przeznaczeniu dla potrzeb m.in. przemysłu chemicznego, rafineryjnego i energetyki.

· **Rozporządzenie Ministra Środowiska z dnia 27 września 2001 r. w sprawie katalogu odpadów** (Dz. U. Nr 112, poz. 1206).

Zamieszcza rodzaje odpadów zawierających azbest na liście odpadów niebezpiecznych w wymienionych niżej grupach i podgrupach z przypisanym kodem klasyfikacyjnym:

06 07 01\* - odpady azbestowe z elektrolizy

06 13 04\* - odpady z przetwarzania azbestu

10 11 81\* - odpady zawierające azbest ( z hutnictwa szkła)

10 13 09\*- odpady zawierające azbest z produkcji elementów cementowo azbestowych

15 01 11\*- opakowania z metali zawierające niebezpieczne, porowate elementy wzmocnienia konstrukcyjnego (np. azbest) włącznie z pustymi pojemnikami ciśnieniowymi

16 01 11\* - okładziny hamulcowe zawierające azbest



*Program usuwania i unieszkodliwiania wyrobów zawierających azbest  
na terenie Gminy Jabłoń*

---

16 02 12\* - zużyte urządzenia zawierające azbest

17 06 01\* - materiały izolacyjne zawierające azbest

17 06 05\* - materiały konstrukcyjne zawierające azbest

**UWAGA:** gwiazdka oznacza odpady niebezpieczne

· **Rozporządzenie Ministra Środowiska z dnia 14 lutego 2006 r. w sprawie wzorów dokumentów stosowanych na potrzeby ewidencji odpadów** (Dz. U. z dnia 24 lutego 2006 r.)

Określa wzory dokumentów stosowanych do prowadzenia ilościowej i jakościowej ewidencji odpadów celem zapewnienia kontroli ich przemieszczania. Do prowadzonej ewidencji odpadów obowiązani są posiadacze odpadów, w tym także wytwórcy odpadów. Ewidencję odpadów prowadzi się za pomocą dwóch dokumentów: karty ewidencji odpadów oraz karty przekazania odpadów. Karta przekazania odpadu wypełniana jest w dwóch egzemplarzach przez posiadacza przekazującego odpady na rzecz innego posiadacza odpadów. Posiadacz odpadów, który odpady przejmuje (np. zarządzający składowiskiem odpadów) zobowiązany jest do potwierdzenia na karcie przekazania odpadu fakt przyjęcia odpadu. Karty informacyjne służą do naliczania opłat za umieszczenie w danym roku odpadów na składowisku wnoszonych na rachunek dystrybucyjny urzędu marszałkowskiego właściwego ze względu na miejsce składowania odpadów.

· **Rozporządzenie Ministra Środowiska z dnia 11 grudnia 2001 r. w sprawie zakresu informacji oraz wzorów formularzy służących do sporządzania i przekazywania zbiorczych zestawień danych** (Dz. U. Nr 152, poz. 1737).

Określa zakres informacji dotyczących składu i właściwości komunalnych osadów ściekowych oraz wzory formularzy do sporządzania i przekazywania zbiorczego zestawienia odpowiednich danych.

· **Rozporządzenie Ministra Pracy i Polityki Socjalnej z dnia 29 listopada 2002 r. w sprawie najwyższych dopuszczalnych stężeń i natężeń czynników szkodliwych dla zdrowia w środowisku pracy** (Dz. U. Nr 217, poz. 1833, z późn. zm.).

Określa najwyższe dopuszczalne stężenia w środowisku pracy pyłów zawierających azbest:

a) pyły zawierające azbest chryzotyl -  $1,0 \text{ mg/m}^3$

- włókna respirabilne -  $0,2 \text{ włókien w cm}^3$

b) pyły zawierające azbest krokidolit -  $0,5 \text{ mg/m}^3$

- włókna respirabilne -  $0,2 \text{ włókien w cm}^3$

· **Rozporządzenie Ministra Infrastruktury z dnia 19 grudnia 2002 r. w sprawie zakresu i sposobu stosowania przepisów o przewozie drogowym towarów niebezpiecznych** (Dz. U. Nr 236, poz. 1986 z późn. zm.).

Przepisy o przewozie drogowym materiałów niebezpiecznych stosuje się odpowiednio do transportu odpadów niebezpiecznych spełniających określone w tych przepisach kryteria klasyfikacyjne dla zaliczenia ich do jednej z klas towarów niebezpiecznych. Przy przewozach materiałów niebezpiecznych w kraju obowiązują przepisy zawarte w załącznikach A i B do Umowy europejskiej dotyczącej międzynarodowego przewozu





## **Program usuwania i unieszkodliwiania wyrobów zawierających azbest na terenie Gminy Jabłoń**

drogowego towarów niebezpiecznych (ADR) - *Jednolity tekst Umowy ADR* (Dz. U. Nr 30, poz. 287, z 1999 r.). Odpady zawierające azbest pochodzące z budowy, remontu i demontażu obiektów budowlanych oraz odpady izolacyjne zawierające azbest zgodnie z ADR zaliczone zostały do klasy 9 – różne materiały i przedmioty niebezpieczne, z czego wynikają określone wymagania przy ich transporcie. Posiadacz odpadów zawierających azbest, który prowadzi działalność w zakresie zbierania lub transportu odpadów, obowiązany jest do uzyskania zezwolenia na prowadzenie tej działalności. Zgodnie z ustawą o odpadach zezwolenie wydaje, w drodze decyzji starosta, właściwy ze względu na miejsce siedziby lub zamieszkania posiadacza odpadów. Transportujący odpady niebezpieczne obowiązany jest do posiadania karty ewidencji odpadu, dokumentu obrotu odpadami niebezpiecznymi i dokumentu przewozowego materiałów niebezpiecznych według wymagań ADR.

· **Rozporządzenie Ministra Infrastruktury z dnia 20 grudnia 2002 r. w sprawie kursów dokształcających dla kierowców pojazdów przewożących towary niebezpieczne** (Dz. U. Nr 236, poz. 1987 z późn. zm.).

Określa szczegółowe wymagania w stosunku do podmiotów prowadzących kursy dokształcające oraz wzory zezwoleń na ich prowadzenie. Kierowca wyznaczony do przewozu odpadów zawierających azbest obowiązany jest posiadać – poza prawem jazdy – świadectwo ukończenia kursu dokształcającego kierowców pojazdów przewożących materiały niebezpieczne, wydane przez jednostkę upoważnioną przez marszałka województwa.

· **Rozporządzenie Ministra Infrastruktury z dnia 23 grudnia 2002 r. w sprawie świadectwa dopuszczenia pojazdu do przewozu niektórych towarów niebezpiecznych** (Dz. U. Nr 237, poz. 2011).

Określa szczegółowe warunki i tryb wydawania świadectwa dopuszczenia pojazdów do przewozu towarów niebezpiecznych, jego wzór i sposób wypełnienia.

· **Rozporządzenie Rady Ministrów z dnia 14 grudnia 2004 r. w sprawie opłat za korzystanie ze środowiska** (Dz. U. z 2004r. Nr 279 poz. 2758, z późn. zm.)

Rozporządzenie zmienia w istotny sposób stawki opłaty za umieszczenie odpadów zawierających azbest na składowisku. Od 1 stycznia 2008 są to następujące opłaty za 1 tonę odpadów:

06 07 01\* - odpady azbestu z elektrolizy 44,79 zł/t

06 13 04\* - odpady z przetwarzania azbestu 44,79 zł/t

10 11 81\* - odpady zawierające azbest 44,79 zł/t

10 13 09\* - odpady zawierające azbest z produkcji elementów azbestowo-cementowych, 44,79 zł/t

15 01 11\* - opakowania z metali zawierające niebezpieczne porowate elementy wzmocnienia konstrukcyjnego (np. azbest) włącznie z pustymi pojemnikami ciśnieniowymi), 44,79 zł/t

16 01 11\* - okładziny hamulcowe zawierające azbest 44,79 zł/t

16 02 12\* - zużyte urządzenia zawierające azbest 44,79 zł/t

17 06 01\* - materiały izolacyjne zawierające azbest 0 zł/t



*Program usuwania i unieszkodliwiania wyrobów zawierających azbest  
na terenie Gminy Jabłoń*

---

17 06 05\* - materiały konstrukcyjne zawierające azbest 0 zł/t

· **Rozporządzenie Ministra Środowiska z dnia 23 lipca 2009 r. w sprawie sposobu przedkładania marszałkowi województwa informacji o występowaniu substancji stwarzających szczególne zagrożenie dla środowiska** (Dz. U. z dnia 6 sierpnia 2009 r.)

Określa terminy, sposoby przedkładania wojewodzie przez organa władz samorządowych informacji o rodzaju, ilości i miejscu występowania azbestu oraz wyrobów zawierających azbest.

· **Rozporządzenie Ministra Infrastruktury z dnia 23 czerwca 2003 r. w sprawie informacji dotyczącej bezpieczeństwa i ochrony zdrowia oraz planu bezpieczeństwa i ochrony zdrowia** (Dz. U. Nr 120, poz. 1126).

Określa zakres i formę informacji dotyczącej bezpieczeństwa i ochrony zdrowia, planu bezpieczeństwa i ochrony zdrowia (zwanego "planem bioz") oraz szczegółowy zakres rodzajów robót budowlanych, stwarzających zagrożenia bezpieczeństwa i zdrowia ludzi (wyroby zawierające azbest).

· **Rozporządzenie Ministra Gospodarki, Pracy i Polityki Społecznej z dnia 23 października 2003 r. w sprawie wymagań w zakresie wykorzystywania i przemieszczania azbestu oraz wykorzystywania i oczyszczania instalacji lub urządzeń, w których był lub jest wykorzystywany azbest** (Dz. U. Nr 192, poz. 1876)

· **Rozporządzenie Ministra Środowiska z dnia 5 grudnia 2002 r. w sprawie wartości odniesienia dla niektórych substancji w powietrzu** (Dz. U. z 2003 r. Nr 1, poz. 12).

Wartość odniesienia dla azbestu (włókna na m<sup>3</sup>) wynosi uśredniona 2350 mg/m<sup>3</sup> w ciągu godziny i 250 mg/m<sup>3</sup> dla roku kalendarzowego.

· **Rozporządzenie Ministra Środowiska z dnia 9 grudnia 2002 r. w sprawie zakresu, czasu i sposobu oraz warunków prowadzenia monitoringu składowisk odpadów** (Dz. U. Nr 220, poz. 1858).

Przepisów rozporządzenia nie stosuje się do składowiska odpadów materiałów izolacyjnych oraz konstrukcyjnych zawierających azbest oraz składowiska odpadów obojętnych.

· **Rozporządzenie Ministra Gospodarki z dnia 30 października 2002 r. w sprawie rodzajów odpadów, które mogą być składowane w sposób nie selektywny** (Dz. U. Nr 191, poz. 1595).

W sposób nie selektywny mogą być składowane odpady:

Grupy 17 06 01\* - materiały izolacyjne zawierające azbest

Grupy 17 06 05\* - materiały konstrukcyjne zawierające azbest

Oznacza to, że odpady obu grup mogą być składowane wspólnie, na tym samym składowisku odpadów niebezpiecznych zawierających azbest. Natomiast nie wolno tych odpadów mieszać i składować z innymi odpadami niebezpiecznymi.

· **Rozporządzenie Ministra Środowiska z dnia 26 lutego 2009 r. zmieniające rozporządzenie w sprawie szczegółowych wymagań dotyczących lokalizacji, budów eksploatacji i zamknięcia, jakim powinny odpowiadać poszczególne typy składowisk odpadów** (Dz. U. z 2009 nr 39 poz. 320)

---



*Program usuwania i unieszkodliwiania wyrobów zawierających azbest  
na terenie Gminy Jabłoń*

---

Określa m.in. wymagania dotyczące składowisk dla odpadów zawierających azbest, wymienionych w katalogu odpadów oznaczonych kodami: 17 06 01\* i 17 06.05\*.

· **Rozporządzenie Ministra Gospodarki z dnia 5 sierpnia 2010 r. zmieniające rozporządzenie w sprawie sposobów i warunków bezpiecznego użytkowania i usuwania wyrobów zawierających azbest (Dz. U. z 2010 nr 162 poz. 1089).**

Określa obowiązki wykonawcy prac polegających na bezpiecznym użytkowaniu i usuwaniu wyrobów zawierających azbest; sposoby i warunki bezpiecznego użytkowania oraz usuwania wyrobów zawierających azbest; warunki przygotowania do transportu i transportu wyrobów i odpadów zawierających azbest do miejsca ich składowania; wymagania, jakim powinno odpowiadać oznakowanie wyrobów i odpadów zawierających azbest.

· **Rozporządzenie Ministra Gospodarki i Pracy z dnia 14 października 2005 r. w sprawie zasad bezpieczeństwa i higieny pracy przy zabezpieczaniu i usuwaniu wyrobów zawierających azbest oraz programu szkolenia w zakresie bezpiecznego użytkowania takich wyrobów (Dz. U. z 2005 r., Nr 216, poz. 1824)**

Określa obowiązki pracodawcy zatrudniającego pracowników przy usuwaniu wyrobów zawierających azbest.

· **Rozporządzenie Ministra Zdrowia z dnia 10 stycznia 2005 r. w sprawie wzoru książeczki badań profilaktycznych dla osoby, która była lub jest zatrudniona w warunkach narażenia zawodowego w zakładach stosujących azbest w procesach technologicznych, sposobu jej wypełnienia i aktualizacji (Dz. U. z 2005 r. Nr 13, poz. 109).**

Pracodawca, który zatrudnia lub zatrudniał osobę w warunkach narażenia zawodowego na działanie pyłów zawierających włókna azbestu, wpisuje i aktualizuje w książeczce badań profilaktycznych tej osoby dane osobowe wraz z danymi dotyczącymi okresu zatrudnienia w warunkach narażenia na pył azbestu oraz szczegółowe parametry tego narażenia.

· **Zarządzenie Ministra Zdrowia i Opieki Społecznej z dnia 12 marca 1996 r. w sprawie dopuszczalnych stężeń i natężeń czynników szkodliwych dla zdrowia, wydzielonych przez materiały budowlane, urządzenia i elementy wyposażenia w pomieszczeniach przeznaczonych na pobyt ludzi (M.P. Nr 19, poz. 23),**

- **Rozporządzenie Ministra Zdrowia z dnia 1 grudnia 2004 r. w sprawie substancji, preparatów, czynników lub procesów technologicznych o działaniu rakotwórczym lub mutagennym w środowisku pracy (Dz. U. Nr 280/2004, poz. 2771, z późn. zm.).**

Rozporządzenie to zalicza azbest do substancji o działaniu rakotwórczym kategorii 1. W rozporządzeniu podano między innymi sposób rejestrowania azbestu, prowadzenia prac, pracowników zatrudnionych przy tych pracach, wzory dokumentów oraz szczegółowe warunki ochrony pracowników.

- **Rozporządzenie Ministra Środowiska z dnia 14 lutego 2006 r. w sprawie wzorów**

---



**dokumentów stosowanych na potrzeby ewidencji odpadów (Dz. U. Nr 30/2006, poz. 213).**

Rozporządzenie określa wzory dokumentów stosowanych do prowadzenia ilościowej i jakościowej ewidencji odpadów celem zapewnienia kontroli ich przemieszczania. Do prowadzenia ewidencji odpadów obowiązani są posiadacze odpadów (w tym wytwórcy). Ewidencję odpadów prowadzi się za pomocą dwóch dokumentów: karty ewidencji odpadów oraz karty przekazania odpadów (prowadzący działalność związana tylko z transportem odpadów nie mają obowiązku prowadzenia kart ewidencji odpadów).

**- Rozporządzenie Ministra Zdrowia z dnia 15 września 2005 r. w sprawie leków związanych z chorobami wywołanymi pracą przy azbestie (Dz. U. Nr 189/2005, poz.1603).**

Rozporządzenie określa wykaz bezpłatnych leków związanych z chorobami wywołanymi pracą przy azbestie, sposób realizacji recept oraz tryb rozliczania przez oddziały wojewódzkie Narodowego Funduszu Zdrowia z budżetem państwa kosztów tych leków.

**- Rozporządzenie Ministra Zdrowia z dnia 9 sierpnia 2004 r. w sprawie leczenia uzdrowiskowego osób zatrudnionych przy produkcji wyrobów zawierających azbest (Dz. U. Nr 185/2004, poz. 1920, z późn. zm.).**

Rozporządzenie określa tryb kierowania na leczenie uzdrowiskowe oraz rozliczania przez instytucje powszechnego ubezpieczenia zdrowotnego kosztów z tytułu korzystania z leczenia uzdrowiskowego przez osoby uprawnione, zdefiniowane przedmiotowym rozporządzeniem.

#### **4.3. „Program Oczyszczania Kraju z Azbestu na lata 2009 - 2032”.**

Uzupełnieniem aktów prawnych w przedstawionym zakresie jest „Program Oczyszczania Kraju z Azbestu na lata 2009 - 2032” ustanowiony przez Rade Ministrów dnia 14 lipca 2009 r. oraz lokalne programy usuwania azbestu realizowane przez gminy, powiaty i województwa.

Polskie prawodawstwo dopuszcza wykorzystywanie azbestu lub wyrobów zawierających azbest w użytkowanych budynkach, instalacjach lub urządzeniach, nie dłużej niż do dnia 31 grudnia 2032 roku. W sposób szczegółowy określa również wymagania dotyczące postępowania z wyrobami i odpadami azbestowymi, obowiązki organów administracji, a także właścicieli i zarządców nieruchomości w tym zakresie oraz obowiązki wykonawców prac polegających na zabezpieczeniu i usuwaniu wyrobów zawierających azbest. Podstawowe obowiązki organów samorządowych, właścicieli i zarządców nieruchomości oraz przedsiębiorców prowadzących działalność, w wyniku której powstają odpady zawierające azbest, przedstawiono poniżej.



## *Program usuwania i unieszkodliwiania wyrobów zawierających azbest na terenie Gminy Jabłoń*

---

### **Obowiązki gminy i powiatu:**

- ✓ opracowanie, przyjęcie i aktualizacja planu gospodarki odpadami (z uwzględnieniem problematyki usuwania azbestu i wyrobów zawierających azbest),
- ✓ gromadzenie informacji przekazywanych przez osoby fizyczne (właściciele i zarządców nieruchomości) o wyrobach zawierających azbest i miejscu ich wykorzystywania,
- ✓ przedkładanie marszałkowi województwa informacji o rodzaju, ilości i miejscach występowania substancji stwarzających szczególne zagrożenie dla środowiska, w tym azbestu,
- ✓ zatwierdzanie programów gospodarki odpadami niebezpiecznymi (w tym odpadami zawierającymi azbest),
- ✓ udzielanie zezwoleń na transport odpadów niebezpiecznych (w tym azbestu).

### **Obowiązki właścicieli, zarządców lub użytkowników nieruchomości:**

- ✓ kontrola wyrobów zawierających azbest znajdujących się w obiektach, urządzeniach budowlanych, urządzeniach przemysłowych lub innych miejscach zawierających azbest,
- ✓ sporządzenie i przedłożenie organowi nadzoru budowlanego oceny stanu i dokumentacji miejsca zawierającego azbest,
- ✓ usuwanie wyrobów zawierających azbest zakwalifikowanych zgodnie z oceną do wymiany na skutek nadmiernego zużycia wyrobu lub jego uszkodzenia,
- ✓ sporządzenie (corocznie) planu kontroli jakości powietrza obejmującej pomiar stężenia azbestu, dla każdego pomieszczenia, w którym znajdują się instalacje lub urządzenia zawierające azbest lub wyroby zawierające azbest,
- ✓ przegląd i oznakowanie, w sposób przewidziany przez prawo, miejsc, w których był lub jest wykorzystywany azbest lub wyroby zawierające azbest,
- ✓ sporządzenie inwentaryzacji zastosowanych wyrobów zawierających azbest poprzez sporządzenie spisu z natury,
- ✓ sporządzenie i przedłożenie marszałkowi województwa (dot. przedsiębiorców) lub wójtowi gminy (dot. osób fizycznych niebędących przedsiębiorcami) oraz coroczna aktualizacja informacji o:
  - wyrobach zawierających azbest i miejscu ich wykorzystywania,
  - wyrobach zawierających azbest, których wykorzystanie zastało zakończone (zał. nr 3),
- ✓ zgłoszenie właściwemu organowi architektoniczno-budowlanemu prac polegających na zabezpieczaniu lub usuwaniu wyrobów zawierających azbest zgodnie z przepisami budowlanymi.





## **5. PROCEDURY DOTYCZĄCE POSTĘPOWANIA Z WYROBAMI I ODPADAMI ZAWIERAJĄCYMI AZBEST.**

Procedury dotyczą wymagań określonych w rozporządzeniach: Dz. U. Nr 71/2004, poz. 649; Dz. U. Nr 192/2003, poz. 1876.

### **5.1. Obowiązki i postępowanie właścicieli, użytkowników wieczystych oraz zarządców przy użytkowaniu obiektów i terenów z wyrobami zawierającymi azbest.**

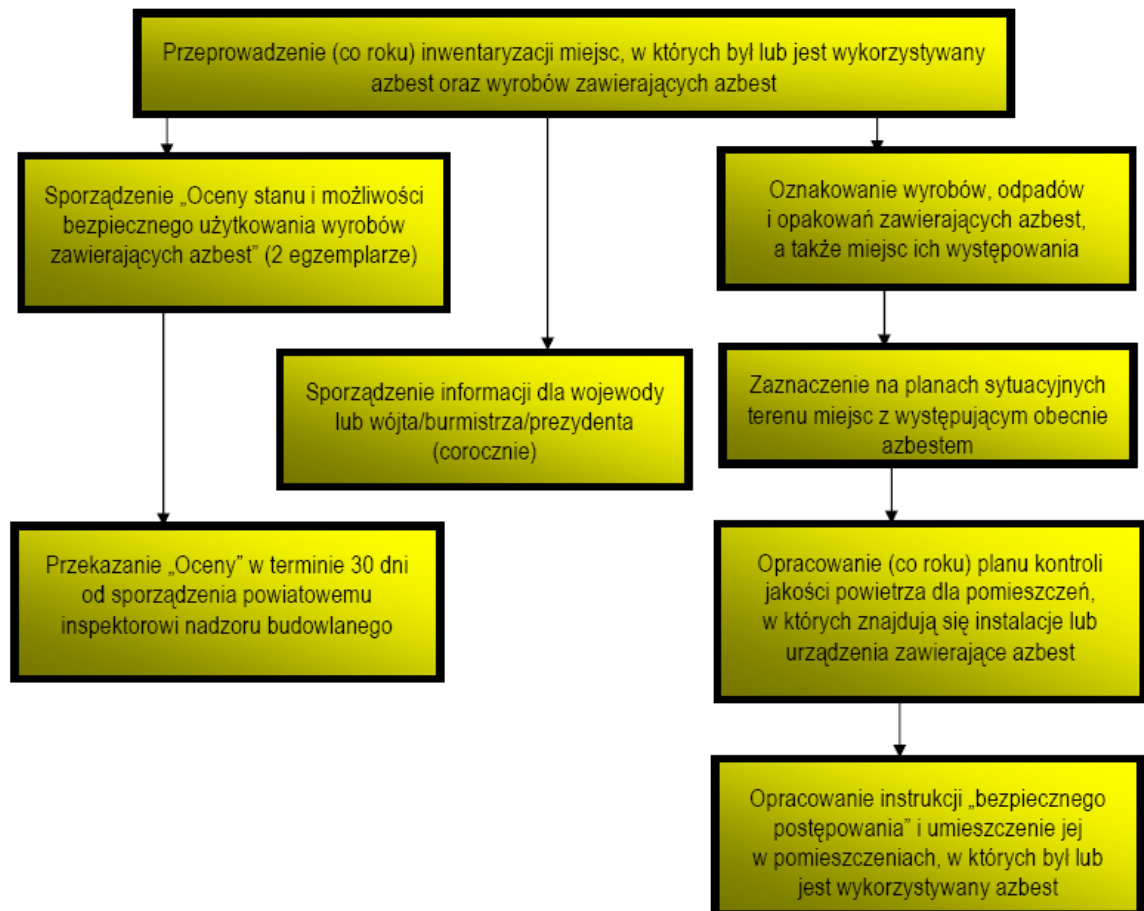

#### **Cel procedury**

Celem procedury jest przedstawienie zakresu obowiązków i zasad postępowania właścicieli, użytkowników wieczystych i zarządców budynków, budowli, instalacji lub urządzeń oraz terenów, gdzie znajduje się obecnie lub był w przeszłości azbest lub wyroby zawierające azbest. Procedura dotyczy bezpiecznego ich użytkowania.

#### **Zakres procedury**

Zakres procedury obejmuje cały okres, w którym budynek, budowla, instalacja lub urządzenie przemysłowe oraz teren, niezależnie od ich wielkości lub stanu, charakteryzuje się tym, że znajdują się tam wyroby zawierające azbest.

#### **Opis szczegółowy**



## *Program usuwania i unieszkodliwiania wyrobów zawierających azbest na terenie Gminy Jabłoń*

---

Właściciel, użytkownik wieczysty lub zarządca obowiązany jest do przeprowadzenia inwentaryzacji (spisu z natury) wyrobów zawierających azbest. Wyniki inwentaryzacji powinny służyć do sporządzenia informacji dla:

- wójta, burmistrza lub prezydenta miasta, w przypadku osób fizycznych nie będących przedsiębiorcami,
- wojewody (marszałka województwa od 2008 r.), w przypadku przedsiębiorców.

Wzory informacji według załączników:

Załącznik nr 2 – Informacja o wyrobach zawierających azbest i miejscu ich wykorzystywania.

Załącznik nr 3 – Informacja o wyrobach zawierających azbest, których wykorzystywanie zostało zakończone.

Informacje przedkłada się corocznie, celem wykazania ewentualnych zmian w ilości posiadanych wyrobów zawierających azbest – co pozwoli na ocenę zagrożenia dla ludzi i środowiska w danym rejonie. Właściciel, użytkownik wieczysty lub zarządca budynku, budowli, instalacji lub urządzenia oraz terenu, gdzie występują wyroby zawierające azbest, ma ponadto obowiązki:

- oznakowania wyrobów, odpadów i opakowań zawierających azbest (lub wyroby zawierające azbest) oraz miejsc, w których się znajdują – odpowiednim znakiem ostrzegawczym dla azbestu (zał. nr 7),
- zaznaczenia na planie sytuacyjnym terenu miejsc z wyrobami zawierającymi azbest,
- opracowania i wywieszenia na widocznym miejscu instrukcji bezpiecznego postępowania i użytkowania pomieszczenia z wyrobami zawierającymi azbest. Ponadto, jeżeli w budynku, budowli, instalacji lub urządzeniu oraz na terenie znajdują się wyroby zawierające azbest o gęstości objętościowej mniejszej niż 1000 kg/m<sup>3</sup> (tzw. „miękkie”), lub jeżeli wyroby zawierają azbest krokidolit, a także jeżeli te wyroby znajdują się w zamkniętych pomieszczeniach lub istnieje uzasadniona obawa dużej emisji azbestu do środowiska – właściciel lub zarządca powinien opracować „plan kontroli jakości powietrza” (monitoringu), a jego wyniki uwzględnić przy dalszej eksploatacji lub usuwaniu wyrobów zawierających azbest. Dotyczy to również pomieszczeń, w których był wykorzystywany azbest.

Właściciel, użytkownik wieczysty lub zarządca budynku, budowli, instalacji lub urządzenia technicznego oraz terenu, gdzie znajdują się wyroby zawierające azbest, ma obowiązek sporządzenia - w 2 egzemplarzach „Oceny stanu i możliwości bezpiecznego użytkowania wyrobów zawierających azbest” (załącznik nr 4). Ci, którzy spełnili ten obowiązek wcześniej – sporządzają następne „Oceny...” w terminach wynikających z warunków poprzedniej „Oceny...” tzn.:

- po 5-u latach, jeżeli wyroby zawierające azbest są w dobrym stanie technicznym i nieszkodzone,
- po roku, jeżeli przy poprzedniej „Ocenie...” ujawnione zostały drobne (do 3% powierzchni wyrobów) uszkodzenia.

Wyroby, które posiadały lub posiadają duże i widoczne uszkodzenia (które mogą spowodować emisję azbestu do otoczenia) – powinny zostać bezzwłocznie usunięte.





Jeden egzemplarz „Oceny...” właściciel, użytkownik wieczysty lub zarządca zobowiązany jest złożyć właściwemu terenowo powiatowemu inspektorowi nadzoru budowlanego – w terminie do 30-u dni od dnia jej sporządzenia. Drugi egzemplarz zachowuje przy dokumentacji budynku, budowli, instalacji lub urządzenia przemysłowego oraz terenu – do czasu sporządzenia następnej „Oceny...”.

**5.2. Obowiązki i postępowanie właścicieli, użytkowników wieczystych i zarządców, przy zabezpieczaniu lub usuwaniu wyrobów zawierających azbest z obiektów lub terenów.**

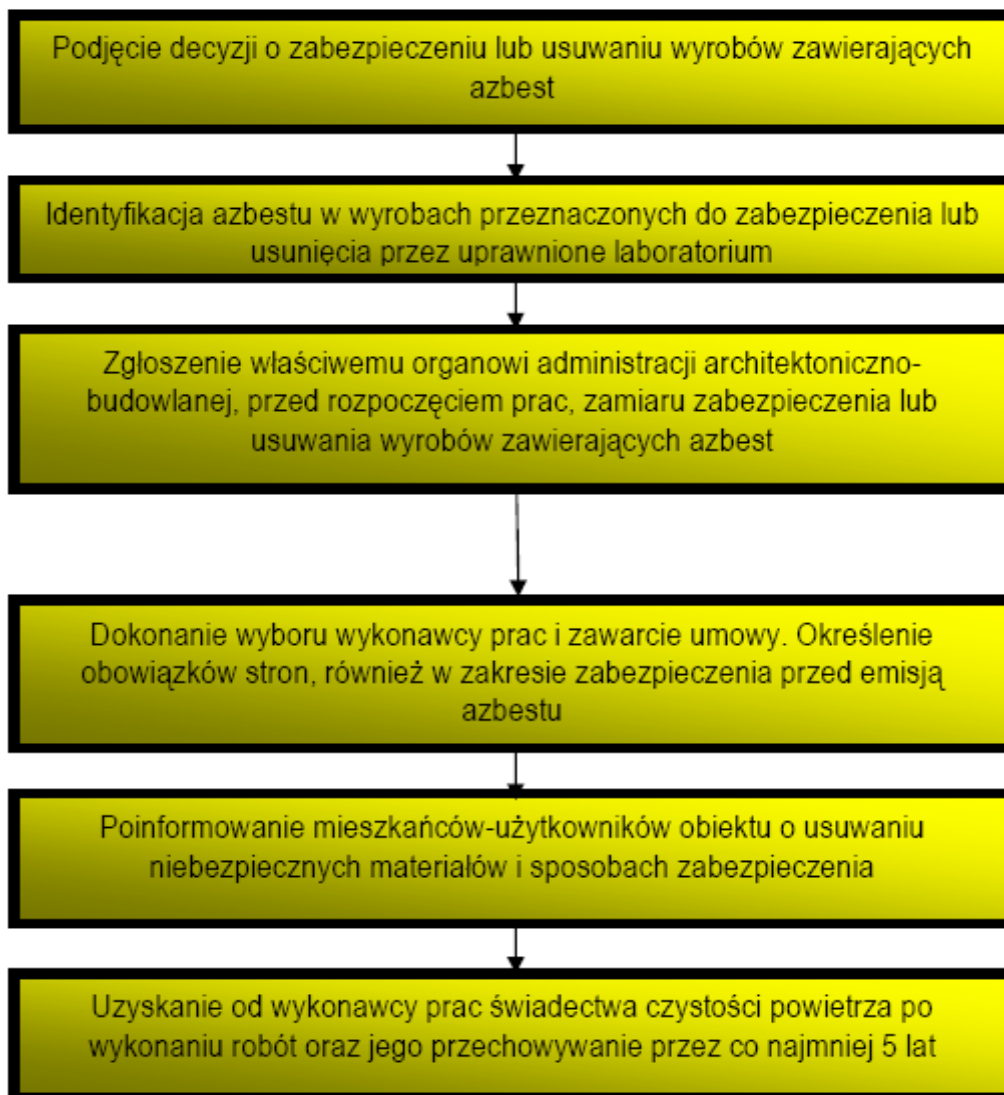

**Cel procedury**

Celem procedury jest przedstawienie zakresu obowiązków i postępowania właścicieli, użytkowników wieczystych, zarządców budynków, budowli, instalacji lub urządzeń oraz terenów z wyrobami zawierającymi azbest – przed i w czasie wykonywania prac usuwania lub zabezpieczania takich wyrobów.

**Zakres procedury**

---



## *Program usuwania i unieszkodliwiania wyrobów zawierających azbest na terenie Gminy Jabłoń*

---

Zakres procedury obejmuje okres od podjęcia decyzji o zabezpieczeniu lub usuwaniu wyrobów zawierających azbest, do zakończenia tych robót i uzyskania stosownego oświadczenia wykonawcy prac.

### **Opis szczegółowy**

Właściciel, użytkownik wieczysty lub zarządca budynku, budowli, instalacji lub urządzenia oraz terenu, gdzie znajduje się azbest lub wyroby zawierające azbest, powinien dokonać identyfikacji rodzaju i ilości azbestu w wyrobach, przez uprawnione do takich prac laboratorium. Identyfikacja azbestu powinna nastąpić w okresie użytkowania wyrobów, jeszcze przed rozpoczęciem wykonywania prac zabezpieczenia lub usuwania takich wyrobów, o ile informacja ta, nie jest podana w innych dokumentach budowy przedmiotowego obiektu.

Identyfikacja azbestu jest obowiązkiem właściciela, użytkownika wieczystego lub zarządcy w zakresie ich odpowiedzialności prawnej, dotyczącej ochrony osób trzecich od szkód mogących wynikać z nieodpowiedniej eksploatacji przedmiotu stanowiącego własność. Wyniki identyfikacji azbestu powinny być uwzględniane przy:

- sporządzaniu „Oceny...”,
- sporządzaniu informacji dla wojewody lub dla wójta, burmistrza, prezydenta miasta,
- zawieraniu umowy na wykonanie prac zabezpieczania lub usuwania wyrobów zawierających azbest z wykonawcą tych prac – wytwarzającym odpady niebezpieczne.

Właściciel, użytkownik wieczysty lub zarządca może zlecić innym – odpowiednio przygotowanym osobom lub podmiotom prawnym – przeprowadzenie czynności wykonania identyfikacji azbestu w wyrobach. W każdym przypadku powinno to mieć miejsce przed rozpoczęciem prac zabezpieczenia lub usuwania wyrobów zawierających azbest.

Właściciel, użytkownik wieczysty lub zarządca budynku, budowli, instalacji lub urządzenia oraz terenu z wyrobami zawierającymi azbest, ma obowiązek zgłoszenia robót budowlanych na 30 dni przed rozpoczęciem prac polegających na zabezpieczeniu lub usuwaniu wyrobów zawierających azbest.

Organ ten wg art. 30,ust. 7 ustawy – Prawo budowlane, może nałożyć obowiązek uzyskania pozwolenia na wykonanie tych robót. Zatajenie informacji o występowaniu azbestu w wyrobach, które będą przedmiotem prac remontowo-budowlanych skutkuje – na podstawie ustawy - Prawo ochrony środowiska – odpowiedzialnością prawną. Po dopełnieniu obowiązków formalnoprawnych, właściciel, użytkownik wieczysty lub zarządca dokonuje wyboru wykonawcy prac - wytwórcy odpadów niebezpiecznych. Zawiera umowę na wykonanie prac zabezpieczenia lub usuwania wyrobów zawierających azbest oraz oczyszczenia budynku, budowli, instalacji lub urządzenia oraz terenu z azbestu. W umowie powinny być jasno sprecyzowane obowiązki stron, również w zakresie zabezpieczenia przed emisją azbestu w czasie wykonywania prac.

Niezależnie od obowiązków wykonawcy prac, właściciel, użytkownik wieczysty lub zarządca powinien poinformować mieszkańców lub użytkowników budynku, budowli, instalacji lub urządzenia oraz terenu, o usuwaniu niebezpiecznych materiałów



***Program usuwania i unieszkodliwiania wyrobów zawierających azbest  
na terenie Gminy Jabłoń***

---

zawierających substancje stwarzające szczególne zagrożenie dla ludzi oraz o sposobach zabezpieczenia przed tą szkodliwością.

Na końcu właściciel, użytkownik wieczysty lub zarządca powinien uzyskać od wykonawcy prac pisemne oświadczenie o prawidłowości wykonania robót i oczyszczenia z azbestu, a następnie przechowywać je przez okres, co najmniej 5 lat, wraz z inną dokumentacją budynku, budowli, instalacji lub urządzenia oraz terenu.



**5.3. Postępowanie przy pracach przygotowawczych do zabezpieczania lub usuwania wyrobów zawierających azbest.**

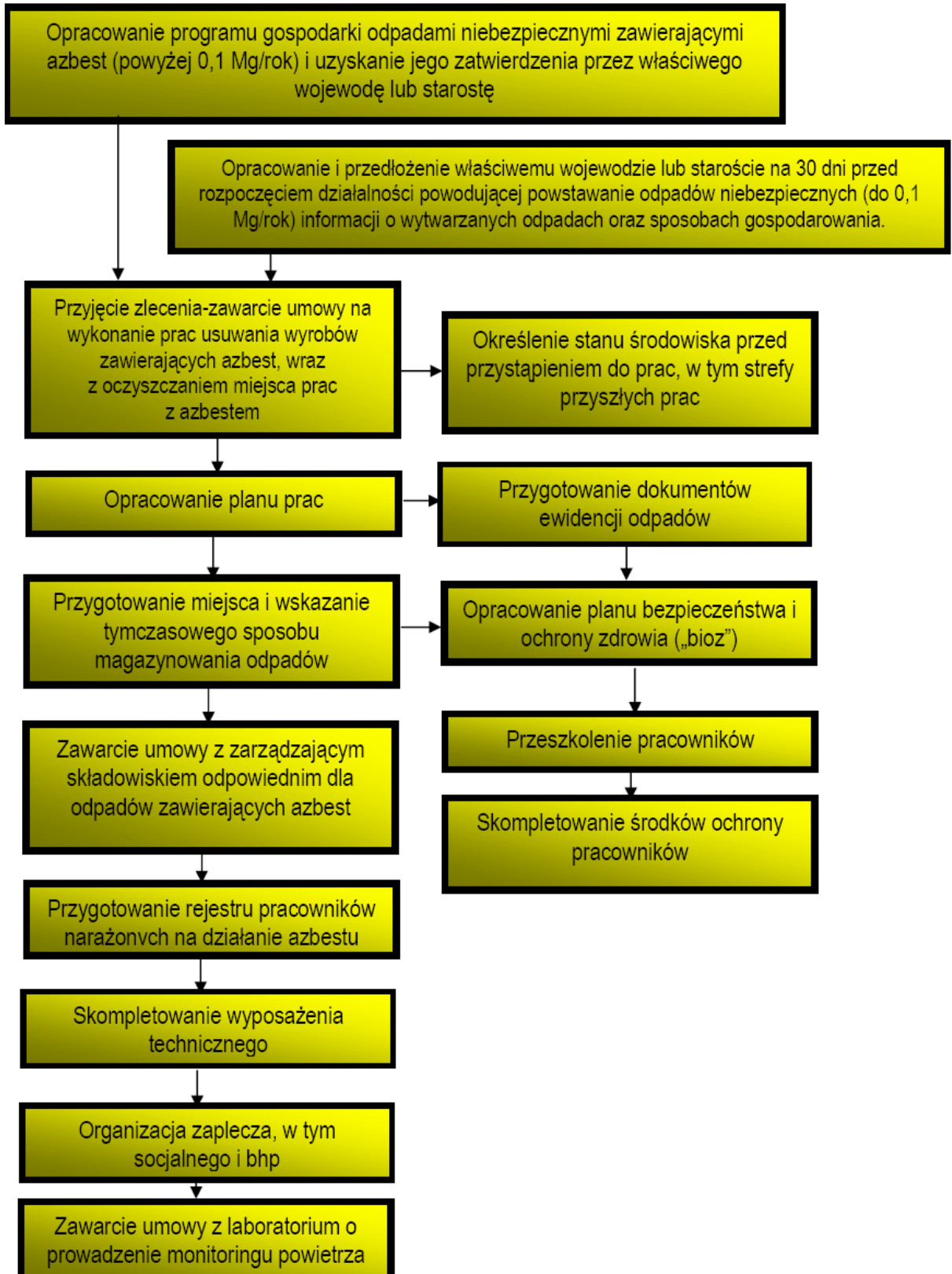



## *Program usuwania i unieszkodliwiania wyrobów zawierających azbest na terenie Gminy Jabłoń*

---

### **Cel procedury**

Celem procedury jest przedstawienie zasad postępowania podczas prac przygotowawczych do zabezpieczania lub usuwania wyrobów zawierających azbest.

### **Zakres procedury**

Zakres procedury obejmuje całokształt prac oraz postępowania dotyczącego przygotowania do zabezpieczenia lub usuwania wyrobów zawierających azbest.

### **Opis szczegółowy**

W rozumieniu art. 3 ust.3 pkt. 22 ustawy o odpadach „wytwórcą odpadów powstających w wyniku świadczenia usług w zakresie budowy, rozbiórki, remontu obiektów, czyszczenia zbiorników lub urządzeń oraz sprzątnięcia, konserwacji i napraw jest podmiot, który świadczy usługę, chyba, że umowa o świadczeniu usługi stanowi inaczej”. A więc wykonawca prac polegających na zabezpieczeniu lub usuwaniu wyrobów zawierających azbest jest wytwórcą odpadów z mocy ustawy.

Z powyższej definicji wynika, że wytwórcą odpadów może być np. właściciel, użytkownik wieczysty lub zarządzający, który we własnym zakresie wykonuje prace zabezpieczenia lub usuwania wyrobów zawierających azbest lub gdy w umowie z wykonawcą zastrzeże, że on będzie wytwórcą odpadów, a nie wykonawca usługi.

W takim przypadku na nim też spoczywać będą wszystkie obowiązki wynikające z przepisów i procedur postępowania z odpadami niebezpiecznymi zawierającymi azbest. Wytwórcę odpadów obowiązuje postępowanie określone przepisami ustawy o odpadach. Podstawową czynnością dla przedsiębiorcy, który zamierza podjąć działalność w zakresie wytwarzania odpadów niebezpiecznych zawierających azbest, w ilości powyżej 100 kg rocznie, jest opracowanie programu gospodarki odpadami niebezpiecznymi i zawierającymi azbest oraz uzyskanie jego zatwierdzenia przez właściwego, ze względu na miejsce wytwarzania odpadów niebezpiecznych, wojewodę lub starostę.

Wojewoda zatwierdza programy gospodarki odpadami niebezpiecznymi dla przedsięwzięć mogących znacząco oddziaływać na środowisko, wymagających raportu o oddziaływaniu na środowisko, a starosta dla pozostałych przedsięwzięć.

Program gospodarki odpadami niebezpiecznymi dołączony do wniosku o wydanie decyzji zatwierdzającej program, powinien zawierać:

- wyszczególnienie rodzajów odpadów niebezpiecznych, przewidzianych do wytwarzania, a w przypadku gdy określenie rodzaju nie jest wystarczające do ustalenia zagrożeń, jakie mogą powodować odpady niebezpieczne, właściwy organ może wezwać wnioskodawcę do podania składu chemicznego i właściwości odpadów,
- określenie ilości odpadów niebezpiecznych poszczególnych rodzajów przewidzianych do wytworzenia w ciągu roku,
- informacje wskazujące na sposoby zapobiegania powstawaniu odpadów niebezpiecznych lub ograniczenia ilości odpadów i ich negatywnego oddziaływania na środowisko,



## *Program usuwania i unieszkodliwiania wyrobów zawierających azbest na terenie Gminy Jabłoń*

---

- szczegółowy opis dalszego sposobu gospodarowania odpadami, z uwzględnieniem zbierania, transportu, odzysku lub unieszkodliwiania odpadów niebezpiecznych,
- wskazanie miejsca, sposobu i rodzaju magazynowanych odpadów.

Wytwórca odpadów (wytwarzający rocznie do 0,1 Mg odpadów niebezpiecznych) na 30 dni przed rozpoczęciem działalności powodującej powstawanie odpadów, opracowuje i składa właściwemu wojewodzie lub staroście informacje w czterech egzemplarzach, o wytwarzanych odpadach oraz sposobach gospodarowania.

Informacja powinna zawierać:

- wyszczególnienie rodzajów odpadów przewidzianych do wytwarzania, a w przypadku, gdy określenie rodzaju nie jest wystarczające, do ustalenia zagrożeń, jakie te odpady mogą powodować, właściwy organ może wezwać wnioskodawcę do podania podstawowego składu chemicznego i właściwości odpadów,
- określenie ilości odpadów poszczególnych rodzajów przewidzianych do wytwarzania w ciągu roku,
- informacje wskazujące na sposoby zapobiegania powstawaniu odpadów lub ograniczania ilości odpadów i ich negatywnego oddziaływania na środowisko,
- szczegółowy opis dalszego sposobu gospodarowania odpadami z uwzględnieniem zbierania, transportu, odzysku i unieszkodliwiania odpadów,
- wskazanie miejsca, sposobu i rodzaju magazynowania odpadów.

Do rozpoczęcia działalności powodującej powstawanie odpadów można przystąpić, jeżeli organ właściwy do przyjęcia informacji, w terminie 30 dni od dnia złożenia informacji nie wniesie sprzeciwu, w drodze decyzji.

Wytwórca odpadów może zlecić wykonanie obowiązku gospodarowania odpadami innemu posiadaczowi odpadów. Posiadacz odpadów może je przekazywać wyłącznie podmiotom, które uzyskały zezwolenie właściwego organu na prowadzenie działalności w zakresie gospodarki odpadami, chyba, że działalność taka nie wymaga zezwolenia.

Po dopełnieniu obowiązków wynikających z ogólnych zasad postępowania wykonawca prac uprawniony jest do przyjęcia zlecenia i zawarcia umowy na wykonanie prac zabezpieczenia lub usuwania wyrobów zawierających azbest, wraz z oczyszczaniem miejsca prac z azbestu. Dla prawidłowego zawarcia umowy, koniecznym jest określenie stanu środowiska przed przystąpieniem do prac, w tym strefy przyszłych prac. Pozwoli to na określenie stopnia narażenia na azbest w miejscu pracy oraz prawidłowe przygotowanie planu prac.

Plan pracy powinien być sporządzony zgodnie ze stosownymi przepisami i zawierać m.in.:

- określenie miejsca wykonywania prac oraz charakteru prac i przewidywanego czasu ich trwania,
  - określenie rodzaju azbestu w wyrobach przeznaczonych do usunięcia,
  - aktualną „Ocenę stanu...”,
  - przewidywaną ilość wytwarzanych odpadów do usunięcia,
  - ustalenie odpowiednich sposobów usuwania wyrobów zawierających azbest,
  - określenie rodzajów i metod pracy, z uwzględnieniem technicznych środków,
-





## *Program usuwania i unieszkodliwiania wyrobów zawierających azbest na terenie Gminy Jabłoń*

---

- określenie sposobów eliminowania lub ograniczenia uwalniania się pyłu azbestu do powietrza,
- ustalenie niezbędnego dla rodzaju wykonywanych prac monitoringu powietrza,
- zapewnienie pracownikom niezbędnej ochrony zdrowia i bezpieczeństwa pracy,
- charakterystykę środków ochronnych użytych do ochrony pracowników i innych osób znajdujących się w miejscu pracy.

Następnie powinien zostać opracowany plan bezpieczeństwa i ochrony zdrowia, zwany "planem bioz", obejmujący m.in.:

- informacje dotyczące przewidywanych zagrożeń, występujących podczas realizacji robót budowlanych, określające skalę i rodzaje zagrożeń oraz miejsce i czas ich wystąpienia,
- informacje o wydzieleniu i oznakowaniu miejsc prowadzenia robót budowlanych, stosownie do rodzaju zagrożenia,
- informacje o sposobie prowadzenia instruktażu pracowników przed przystąpieniem do realizacji robót szczególnie niebezpiecznych w tym:
  - określenie zasad postępowania w przypadku wystąpienia zagrożenia,
  - konieczność stosowania przez pracowników środków ochrony indywidualnej, zabezpieczających przed skutkami zagrożeń,
  - zasady bezpośredniego nadzoru nad pracami szczególnie niebezpiecznymi, przez wyznaczone w tym celu osoby,
- określenie sposobu przechowywania i przemieszczania materiałów, wyrobów, substancji oraz preparatów niebezpiecznych na terenie budowy,
- wskazanie środków technicznych i organizacyjnych, zapobiegających niebezpieczeństwom wynikającym z wykonywania robót budowlanych w strefach szczególnego zagrożenia zdrowia lub w ich sąsiedztwie.

Pracodawca jest obowiązany zapoznać pracowników lub ich przedstawicieli z planem prac, szczególnie w zakresie bezpieczeństwa i ochrony zdrowia.

Wykonawca prac jest obowiązany przeszkolić wszystkie osoby pozostające w kontakcie z azbestem, pracowników bezpośrednio zatrudnionych, kierujących i nadzorujących prace w zakresie zasad bezpieczeństwa i higieny pracy przy postępowaniu z wyrobami zawierającymi azbest i ich odpadami. Szkolenie powinno być przeprowadzone zgodnie z przepisami rozporządzenia Ministra Pracy i Polityki Socjalnej, oraz przez upoważnioną instytucję i potwierdzone odpowiednim świadectwem lub zaświadczeniem.

Pracodawca jest obowiązany do zapewnienia pracownikom odpowiednich ubrań roboczych w takiej ilości, aby zabezpieczyć pracowników przez cały czas trwania robót i oczyszczania terenu po tych robotach.

Pracodawca będący wytwórcą odpadów niebezpiecznych, zawierających azbest obowiązany jest do przygotowania, prowadzenia i przechowywania rejestru pracowników narażonych na działanie azbestu.

Ważną sprawą jest przygotowanie miejsca i sposobu tymczasowego magazynowania





## *Program usuwania i unieszkodliwiania wyrobów zawierających azbest na terenie Gminy Jabłoń*

---

odpadów azbestowych na placu budowy, po demontażu, a jeszcze przed transportem na składowisko. Miejsce takie powinno być wydzielone i zabezpieczone przed dostępem osób niepowołanych oraz oznakowane znakami ostrzegawczymi o treści: „Uwaga! Zagrożenie azbestem!”, „Osobom nieupoważnionym wstęp wzbroniony”.

Na potrzeby ewidencji odpadów niebezpiecznych, wytwórca odpadów przygotowuje dokumenty którymi są:

- karta ewidencji odpadu (załącznik nr 5),
- karta przekazania odpadu (załącznik nr 6).

Celem zapewnienia składowania odpadów niebezpiecznych powstałych po usuwaniu wyrobów zawierających azbest, wytwórca odpadów powinien przed przeprowadzeniem robót, zawrzeć umowę z zarządzającym składowiskiem, odpowiednim dla odpadów niebezpiecznych zawierających azbest (składowanie oddzielne lub przygotowana kwatery na innym składowisku).

Ważne znaczenie dla prawidłowego przygotowania robót ma skompletowanie wyposażenia technicznego, w tym narzędzi ręcznych i wolnoobrotowych, narzędzi mechanicznych, urządzeń wentylacyjnych oraz podstawowego sprzętu przeciwpożarowego. Na tym etapie należy też zabezpieczyć techniczne środki zapobiegające emisji azbestu w miejscu pracy oraz środowisku, w zależności od określenia stanu środowiska, przed przystąpieniem do wykonywania prac.

Jeżeli usuwane są wyroby o gęstości objętościowej mniejszej niż 1000 kg/m<sup>3</sup> lub inne, mocno uszkodzone, a także zawierające krokidolit oraz wyroby znajdujące się w pomieszczeniach zamkniętych, to niezbędne jest zawarcie umowy z laboratorium upoważnionym do prowadzenia monitoringu powietrza. Duże znaczenie ma również przygotowanie i organizacja zaplecza budowy, w tym części socjalnej, obejmującej:

- urządzenia sanitarno-higieniczne, z możliwością umycia się i natrysku po pracy w kontakcie z azbestem,
- pomieszczenia na szatnie - czyste i brudne,
- pomieszczenia dla spożywania posiłków oraz regeneracji.

W planie prac – w zależności od wielkości lub specyfiki budynku, budowli, instalacji lub urządzenia, a również terenu, gdzie prowadzone będą prace zabezpieczenia lub usuwania wyrobów zawierających azbest, także występującego stopnia narażenia na azbest – mogą zostać określone również inne niezbędne wymagania.



**5.4. Prace polegające na zabezpieczeniu lub usuwaniu wyrobów zawierających azbest, wytwarzaniu odpadów niebezpiecznych, wraz z oczyszczaniem obiektu, terenu, instalacji z azbestu.**

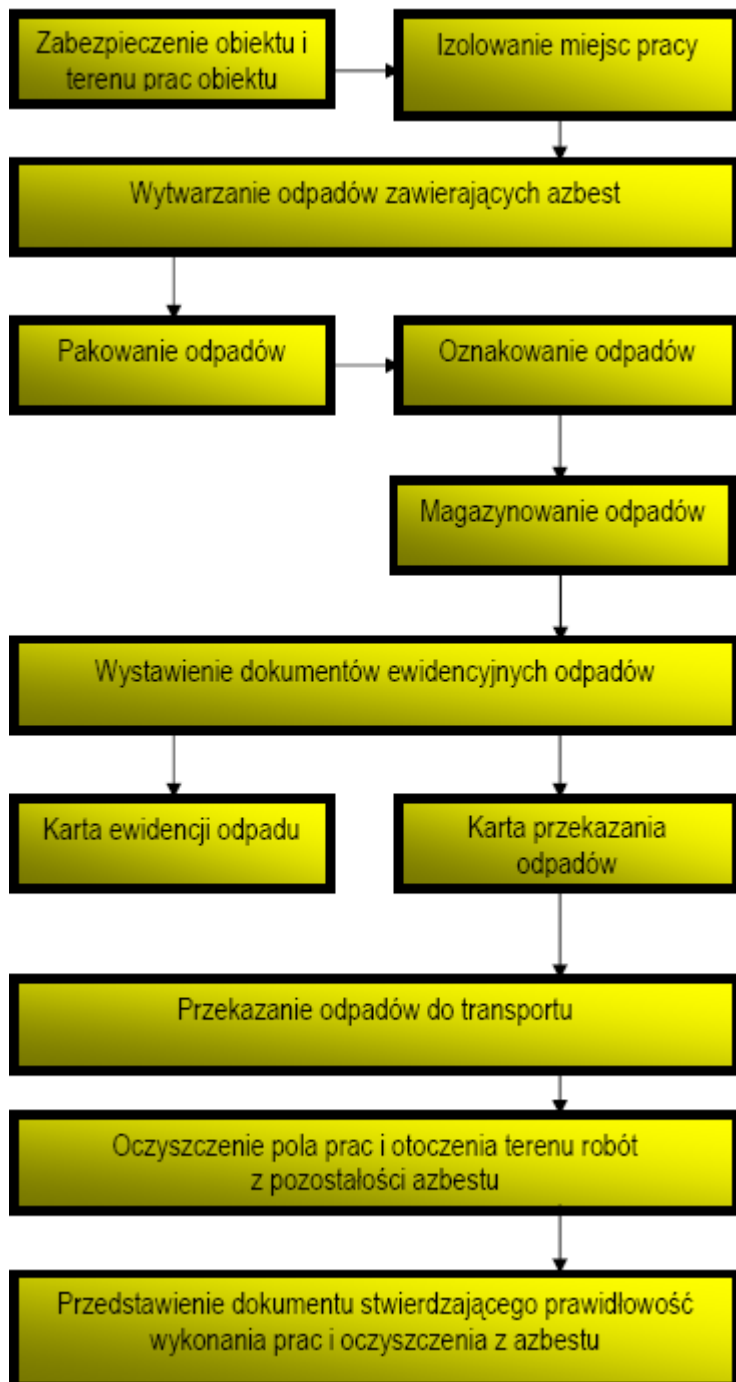

**Cel procedury**

Celem procedury jest przedstawienie zakresu obowiązków i zasad postępowania wykonawców (wytwórców odpadów) prac polegających na zabezpieczeniu lub usuwaniu wyrobów zawierających azbest.



### **Zakres procedury**

Zakres procedury obejmuje działania od rozpoczęcia do zakończenia prac polegających na zabezpieczeniu lub usuwaniu wyrobów zawierających azbest, wytwarzaniu odpadów niebezpiecznych, wraz z oczyszczaniem budynku, budowli, instalacji lub urządzenia i terenu z pozostałości azbestu.

### **Opis szczegółowy**

Na początku należy wykonać odpowiednie zabezpieczenia obiektu, będącego przedmiotem prac i miejsc ich wykonywania, a także terenu wokół – przed emisją pyłu azbestu, która może mieć miejsce w wyniku prowadzenia prac.

Teren należy ogrodzić, zachowując bezpieczną odległość od traktów komunikacyjnych dla pieszych, nie mniej niż 2 m przy zastosowaniu osłon. Teren prac należy ogrodzić poprzez oznakowanie taśmami ostrzegawczymi w kolorze biało-czerwonym i umieszczenie tablic ostrzegawczych z napisami „Uwaga! Zagrożenie azbestem!”, „Osobom nieupoważnionym wstęp wzbroniony” lub „Zagrożenie azbestem krokidolitem”.

Przy pracach elewacyjnych powinny być stosowane odpowiednie kurtyny zasłaniające fasadę obiektu, aż do gruntu, a teren wokół objęty kurtyną powinien być wyłożony grubą folią dla łatwego oczyszczania po każdej zmianie roboczej.

Ogólne zasady postępowania przy usuwaniu wyrobów zawierających azbest określają następujące wymagania:

- nawilżanie wodą wyrobów zawierających azbest przed ich usuwaniem i utrzymywanie w stanie wilgotnym przez cały czas pracy,
- demontaż całych wyrobów (płyt, rur, kształtek itp.) bez jakiegokolwiek uszkodzenia, tam gdzie jest to technicznie możliwe,
- odspajanie wyrobów trwale związanych z podłożem przy stosowaniu wyłącznie narzędzi ręcznych lub wolnoobrotowych narzędzi mechanicznych, wyposażonych w miejscowe instalacje odciągające zapyłone powietrze,
- prowadzenie kontrolnego monitoringu powietrza, w przypadku występowania stężeń pyłu azbestu, przekraczających dopuszczalne wartości dla miejsca pracy,
- po każdej zmianie roboczej, usunięte odpady zawierające azbest powinny zostać szczelnie opakowane i składowane na miejscu ich tymczasowego magazynowania,
- codzienne, staranne oczyszczanie strefy prac i terenu wokół dróg wewnętrznych oraz maszyn i urządzeń, z wykorzystaniem podciśnieniowego sprzętu odkurzającego, zaopatrzonego w filtry o dużej skuteczności odpylania (99,99%) lub na mokro. Niedopuszczalne jest ręczne zamiatanie na sucho, jak również czyszczenie pomieszczeń i narzędzi pracy przy użyciu sprężonego powietrza.

W przypadku prowadzenia prac z wyrobami azbestowo-cementowymi, których gęstość objętościowa wynosi mniej niż 1000 kg/m<sup>3</sup> (tzw. miękkie), a także z innymi wyrobami, których powierzchnia jest w widoczny sposób uszkodzona lub zniszczona lub jeżeli prace prowadzone są na obiektach z wyrobami zawierającymi azbest krokidolit, lub też w pomieszczeniach zamkniętych, to powinny być zastosowane



## *Program usuwania i unieszkodliwiania wyrobów zawierających azbest na terenie Gminy Jabłoń*

---

szczególne zabezpieczenia strefy prac i ochrony pracowników oraz środowiska, niezależnie od ogólnych zasad postępowania. Są to m.in.:

- komory dekontaminacyjne (służby) dla całych pomieszczeń lub stanowiące łącznik izolacyjny między miejscem stanowiącym strefę prac, a miejscem na zewnątrz obiektu,
- zaostrzone rygory przestrzegania stosowania środków ochrony osobistej,
- inne metody, określone na etapie prac przygotowawczych.

W obiekcie przylegającym do strefy prac, należy zastosować odpowiednie zabezpieczenia, w tym uszczelnienie otworów okiennych i drzwiowych, a także inne, właściwe dla stopnia narażenia środki zabezpieczające.

Wszystkie zdemontowane wyroby zawierające azbest powinny być szczelnie opakowane w folię z polietylenu lub polipropylenu o grubości nie mniejszej niż 0,2 mm i zamykane w sposób uniemożliwiający przypadkowe otwarcie (zgrzewem ciągłym lub taśmą klejącą). Niedopuszczalne jest stosowanie worków papierowych.

Odpady powstałe z wyrobów o gęstości objętościowej większej niż  $1000 \text{ kg/m}^3$ , a więc płyty i rury azbestowo-cementowe lub ich części powinny być szczelnie opakowane w folię. Pył azbestowy oraz odpady powstałe z wyrobów o gęstości objętościowej mniejszej niż  $1000 \text{ kg/m}^3$  powinny być zestalone przy użyciu cementu lub żywic syntetycznych i po związaniu spoiwa szczelnie zapakowane w folię.

Pakowanie usuniętych wyrobów zawierających azbest powinno odbywać się wyłącznie do opakowań przeznaczonych do ostatecznego składowania i wyraźnie oznakowane, w sposób określony dla azbestu. Etykiety i zamieszczone na nich napisy powinny być trwałe, nie ulegające zniszczeniu pod wpływem warunków atmosferycznych i czynników mechanicznych. Dla usuniętych odpadów niebezpiecznych zawierających azbest oraz ich transportu na składowisko odpadów niebezpiecznych, wypełnia się:

- kartę ewidencji odpadu (załącznik nr 5),
- kartę przekazania odpadów (załącznik nr 6).

Na karcie przekazania należy wskazać do kogo i gdzie odpady mają być przekazane.

Po zakończeniu prac polegających na usuwaniu wyrobów zawierających azbest – wytwarzaniu odpadów niebezpiecznych – wykonawca prac ma obowiązek dokonania prawidłowego oczyszczenia strefy prac i otoczenia z pozostałości azbestu.

Oczyszczenie powinno nastąpić przez zastosowanie urządzeń filtracyjno-wentylacyjnych z wysoko-skutecznym filtrem (99,99 %) lub na mokro. Wykonawca prac ma obowiązek przedstawienia właścicielowi lub zarządcy obiektu, będącego przedmiotem prac, oświadczenia stwierdzającego prawidłowość wykonania prac i oczyszczenia z azbestu. W przypadku, kiedy przedmiotem prac były wyroby o gęstości objętościowej mniejszej niż  $1000 \text{ kg/m}^3$  lub wyroby mocno uszkodzone i zniszczone lub prace obejmowały wyroby zawierające azbest krokidolit lub prowadzone były w pomieszczeniach zamkniętych, wykonawca prac ma obowiązek przedstawienia wyników badania powietrza, przeprowadzonego przez uprawnione do tego laboratorium lub instytucje.



### 5.5. Przygotowanie i transport odpadów niebezpiecznych zawierających azbest

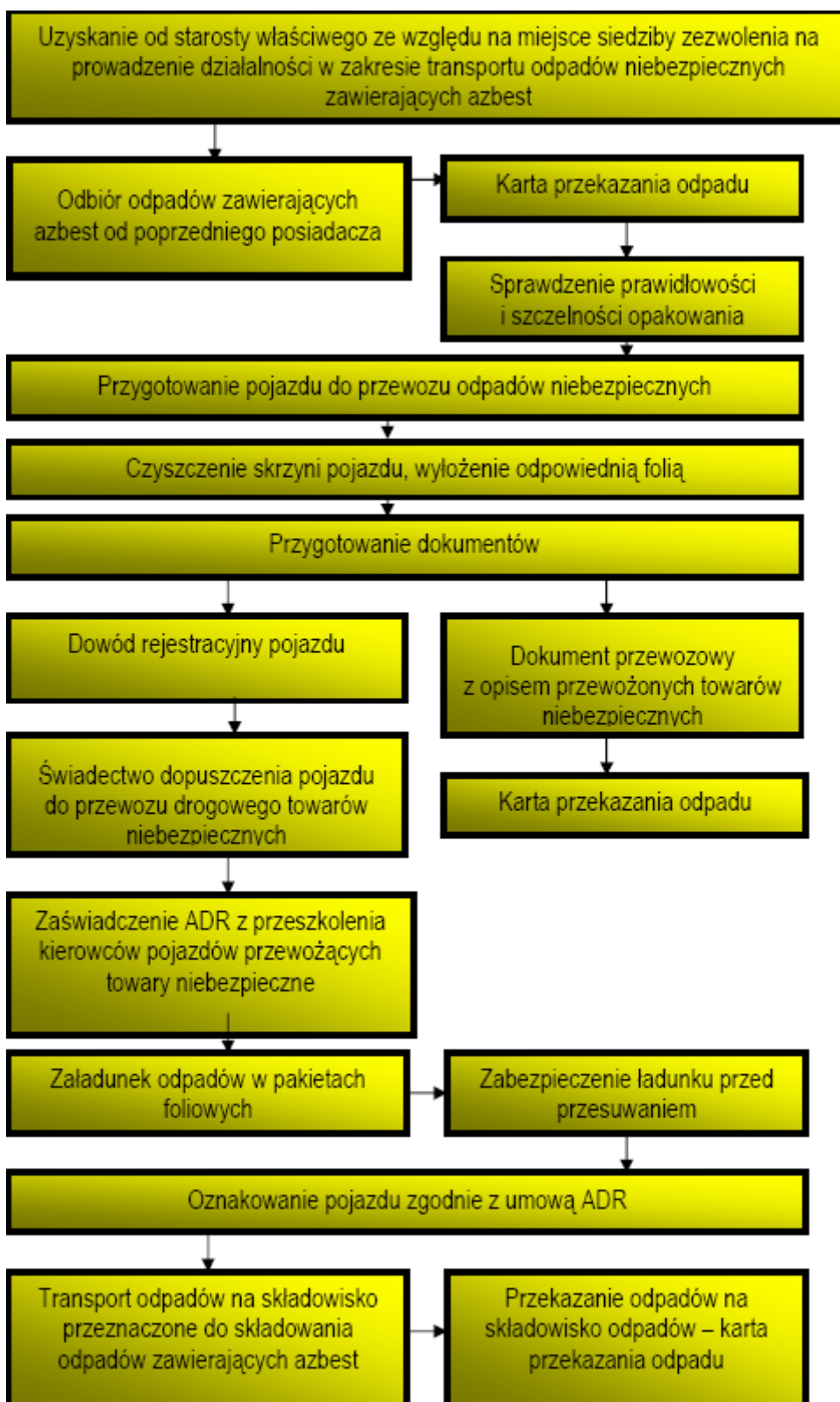



### **Cel procedury**

Celem procedury jest przedstawienie zakresu obowiązków i zasad postępowania dotyczących przygotowania i transportu odpadów niebezpiecznych zawierających azbest.

### **Zakres procedury**

Zakres procedury obejmuje działania począwszy od uzyskania zezwolenia na transport odpadów niebezpiecznych zawierających azbest, poprzez pozostałe czynności i obowiązki transportującego takie odpady – aż do ich przekazania na składowisko odpadów, przeznaczone do wyłącznego składowania odpadów zawierających azbest.

### **Opis szczegółowy**

Posiadacz odpadów, który prowadzi działalność w zakresie transportu odpadów jest obowiązany uzyskać zezwolenie na prowadzenie tej działalności. Zezwolenie na prowadzenie działalności w zakresie transportu odpadów wydaje starosta, właściwy ze względu na miejsce siedziby lub zamieszkania posiadacza odpadów – po zasięgnięciu opinii właściwego wójta, burmistrza lub prezydenta miasta.

Wniosek o zezwolenie na prowadzenie działalności w zakresie transportu odpadów powinien zawierać:

- wyszczególnienie rodzajów odpadów przewidzianych do zbierania lub transportu, w przypadku gdy określenie rodzaju jest niewystarczające do ustalenia zagrożeń, jakie te odpady mogą powodować dla środowiska, właściwy organ może wezwać wnioskodawcę do podania podstawowego składu chemicznego i właściwości odpadów,
- oznaczenie obszaru prowadzenia działalności,
- wskazanie sposobu i środków transportu odpadów,
- przedstawienie możliwości technicznych i organizacyjnych pozwalających należycie wykonywać działalność w zakresie transportu odpadów,
- przewidywany okres wykonywania działalności w zakresie zbierania lub transportu odpadów.

Zezwolenie na prowadzenie działalności w zakresie transportu odpadów jest wydawane w drodze decyzji przez starostę na czas oznaczony, nie dłuższy niż 10 lat.

Transportem odpadów niebezpiecznych zawierających azbest może zajmować się wytwórca odpadów lub inny, uprawniony do tego podmiot prawny. W każdym przypadku konieczne jest uzyskanie od właściwego starosty zezwolenia na transport odpadów niebezpiecznych zawierających azbest.

Przekazanie partii odpadów zawierających azbest przez wytwórcę odpadów innemu posiadaczowi odpadów odbywa się z zastosowaniem karty przekazania odpadu – sporządzonej przez wytwórcę odpadów.

Do obowiązków transportującego odpady na składowisko należy:

- posiadanie karty przekazania odpadu z potwierdzeniem przejęcia odpadu,
- posiadanie dokumentu przewozowego z opisem towarów (odpadów) niebezpiecznych,
- posiadanie świadectwa dopuszczenia pojazdu do przewozu odpadów niebezpiecznych,





## *Program usuwania i unieszkodliwiania wyrobów zawierających azbest na terenie Gminy Jabłoń*

---

- posiadanie przez kierowcę zaświadczenia ADR o ukończeniu kursu doształcającego dla kierowców pojazdów przewożących towary niebezpieczne,
- oznakowanie pojazdu odblaskowymi tablicami ostrzegawczymi,
- utrzymanie czystości skrzyni ładunkowej pojazdu,
- sprawdzenie stanu opakowań i ich oznakowanie literą „a”,
- sprawdzenie umocowania sztuk przesyłki z odpadami w pojeździe.

Transport odpadów niebezpiecznych zawierających azbest, należy prowadzić z zachowaniem przepisów dotyczących transportu towarów niebezpiecznych spełniając określone w tych przepisach kryteria klasyfikacyjne.

Odpady zawierające azbest pochodzące z budowy, remontu i demontażu obiektów budowlanych oraz odpady izolacyjne zawierające azbest, zgodnie z ADR zaliczone zostały do klasy 9 – różne materiały i przedmioty niebezpieczne, z czego wynikają określone wymagania przy transporcie.

Posiadacz odpadów, dokonujący ich transportu, obowiązany jest do posiadania dokumentu przewozowego materiałów niebezpiecznych, który według ADR powinien zawierać:

- numer rozpoznawczy odpadu nadawanego do przewozu i jego pełna nazwę,
- klasę, do której należy odpad nadawany do przewozu,
- liczbę sztuk przesyłki,
- całkowitą ilość przewożonych odpadów,
- nazwy i adresy nadawcy oraz odbiorcy przewożonych odpadów (składowiska).

Do przewożenia odpadów zawierających azbest mogą być używane samochody ciężarowe z nadwoziem skrzyniowym, bez przyczepy lub z jedną przyczepą. Pojazdy przewożące odpady niebezpieczne powinny być zaopatrzone w świadectwo dopuszczenia pojazdu do przewozu towarów niebezpiecznych. Świadectwo to wystawiane jest przez Dyrektora Transportowego Dozoru Technicznego na podstawie badania technicznego pojazdu dokonanego przez okręgową stację kontroli pojazdów oraz sprawdzenia dokonanego przez Transportowy Dozór Techniczny.

Kierowca wyznaczony do przewozu odpadów zawierających azbest, obowiązany jest posiadać – poza prawem jazdy – zaświadczenie ADR ukończenia kursu doształcającego kierowców pojazdów przewożących towary niebezpieczne wydane przez podmiot posiadający zezwolenie marszałka województwa na prowadzenie takiej działalności.

Każdy pojazd przewożący odpady zawierające azbest powinien być oznakowany dwiema odblaskowymi tablicami ostrzegawczymi bez numerów rozpoznawczych.

Tablice te powinny być prostokątne, o wymiarach 30x40 cm, barwy pomarańczowej odblaskowej, dookoła otoczone czarnym nie odblaskowym paskiem o szerokości nie przekraczającej 15 mm. Po wyładowaniu odpadów tablice te nie mogą być widoczne na pojeździe stojącym lub poruszającym się po drodze.

Przed każdym załadunkiem odpadów, skrzynia ładunkowa pojazdu powinna być dokładnie oczyszczona, w szczególności z ostrych i twardych przedmiotów (np. gwoździ, śrub) nie stanowiących integralnej części nadwozia pojazdu. Wskazane jest





## *Program usuwania i unieszkodliwiania wyrobów zawierających azbest na terenie Gminy Jabłoń*

---

wyłożenie podłogi skrzyni ładunkowej folią, w celu zabezpieczenia przed uszkodzeniem opakowań. Załadunek i rozładunek odpadów (palet, pojemników typu big-bag) powinny odbywać się przy wykorzystaniu dźwigu lub podnośnika.

Transportujący odpady powinien odmówić przyjęcia przesyłki odpadów, która nie posiada oznakowania wyrobów i odpadów zawierających azbest oraz w przypadku, gdy opakowanie zostało uszkodzone przy załadunku. Sztuki przesyłki z odpadami zawierającymi azbest powinny być ułożone i umocowane na pojeździe tak, aby w czasie ich przewozu nie przesuwały się oraz nie były narażone na tarcie, wstrząsy, przewracanie się i wypadnięcie z pojazdu. W trakcie przewozu ładunek powinien być dokładnie zabezpieczony folią lub plandeką przed uszkodzeniem.

Po każdym wyładunku odpadów z pojazdu, należy dokładnie sprawdzić, czy na powierzchni skrzyni ładunkowej nie znajdują się pozostałości po przewożonych odpadach. W razie stwierdzenia takiej pozostałości należy niezwłocznie ją usunąć oraz dokładnie oczyścić pojazd i jego wyposażenie z zachowaniem zasad przewidzianych dla prac przy usuwaniu azbestu.

Odpady niebezpieczne zawierające azbest transportowane są na składowisko przeznaczone do wyłącznego składowania odpadów zawierających azbest. Tam następuje ich przekazanie następnemu posiadaczowi odpadów – zarządzającemu składowiskiem i potwierdzenie tego faktu na karcie przekazania odpadu.

### **5.6. Zasady unieszkodliwiania odpadów zawierających azbest.**

Odpady zawierające azbest, z uwagi na zakaz stosowania azbestu nie mogą być poddawane odzyskowi czy innemu wykorzystaniu i muszą być w sposób bezpieczny dla zdrowia ludzi oraz środowiska unieszkodliwiane przez składowanie. Zasady składowania tych odpadów regulowane są ustawą z dnia 27 kwietnia 2001 r. o odpadach. Odpady zawierające azbest umieszczać należy na składowiskach odpadów niebezpiecznych. Jeżeli umieszczenie odpadów zawierających azbest na składowiskach odpadów niebezpiecznych nie jest możliwe, to odpady te mogą być deponowane na wydzielonych częściach składowisk innych niż niebezpieczne (z wyjątkiem składowisk odpadów obojętnych). Na wydzielenie części składowiska na potrzeby deponowania odpadów zawierających azbest wymagane jest uzyskanie zezwolenia starosty właściwego ze względu na miejsce składowania odpadów.

Zgodnie z zapisem zawartym w rozporządzeniu Ministra Środowiska w sprawie szczegółowych wymagań dotyczących lokalizacji, budowy, eksploatacji i zamknięcia, jakim powinny odpowiadać poszczególne typy składowisk odpadów ( Dz. U. Nr 61/2003, poz. 549), odpady pochodzące z budowy, remontu i demontażu obiektów budowlanych oraz infrastruktury drogowej o kodach: 17 06 01\* (materiały izolacyjne zawierające azbest) i 17 06 05\* (materiały konstrukcyjne zawierające azbest) mogą być deponowane na składowiskach lub wydzielonych kwaterach na terenie innych składowisk, przeznaczonych do wyłącznego składowania tych odpadów, urządzonych w specjalnie wykonanych zagłębieniach terenu, ze ścianami bocznymi zabezpieczonymi przed osypywaniem. Składowanie odpadów zawierających azbest powinno być



## ***Program usuwania i unieszkodliwiania wyrobów zawierających azbest na terenie Gminy Jabłoń***

---

zakończone na poziomie 2 m poniżej poziomu terenu otoczenia, następnie należy składowisko wypełnić ziemią do poziomu terenu. Odpady zawierające azbest powinny być składowane selektywnie, w izolacji od innych, a miejsce składowania musi być oznakowane i zaznaczone na planie sytuacyjnym składowiska. Prace związane ze składowaniem odpadów zawierających azbest należy prowadzić w sposób zabezpieczający przed emisją pyłu azbestowego do powietrza, zatem podstawowym zadaniem jest niedopuszczenie do uszkodzenia (rozszczelnienia) opakowań odpadów. Opakowania z odpadami należy zdejmować z pojazdu przy użyciu urządzeń dźwigowych i ostrożnie układać warstwami w kwaterze składowiska. Powierzchnia składowanych odpadów (w opakowaniach) powinna być zabezpieczana przed emisją pyłów przez przykrycie folią lub warstwą gruntu, każdorazowo po złożeniu odpadów. Po wypełnieniu odpadami zawierającymi azbest wydzielonej kwatery składowiska, należy przykryć ją warstwą gruntu, a następnie zrehabilitować zgodnie z wymaganiami określonymi w decyzji o pozwoleniu na budowę składowiska. Niedopuszczalne jest zagęszczanie odpadów zawierających azbest, ani poruszanie się pojazdów mechanicznych po powierzchni składowanych odpadów. Zarządzający składowiskiem zobowiązany jest do prowadzenia ilościowej i jakościowej ewidencji odpadów zgodnie z katalogiem odpadów przy wykorzystaniu karty ewidencji odpadu oraz karty przekazania odpadu (w oparciu o wzory dokumentów stanowiących załącznik do rozporządzenia Ministra Środowiska z dnia 14 lutego 2006 r. w sprawie wzorów dokumentów stosowanych na potrzeby ewidencji odpadów).

## **6. BILANS WYROBÓW ZAWIERAJĄCYCH AZBEST NA TERENIE GMINY JABŁOŃ**

### **6.1. Charakterystyka Gminy Jabłoń**

Gmina Jabłoń położona jest w północno-wschodniej części województwa lubelskiego i należy do gmin powiatu parczewskiego. Powierzchnia jej wynosi 110,45 km<sup>2</sup>. Pod względem fizjograficznym obszar gminy Jabłoń położony jest na Równinie Parczewskiej będącej częścią mezoregionu Polesie Zachodnie. Dominuje tu krajobraz nizinny o lekko sfałdowanej powierzchni, z niewielkimi wzniesieniami w okolicach wsi Kolano. Urozmaicenie stanowią zagłębienia i dolinki wypełnione wodą. Ośrodkiem administracyjno-usługowym jest usytuowana w północnej części gminy miejscowość Jabłoń.

Gmina jest typowo rolnicza, niewielka część mieszkańców pracuje dodatkowo w innych dziedzinach.

Ponad połowę powierzchni gminy zajmują grunty orne. Lesistość wynosi 12,8% i jest dużo mniejsza od średniej krajowej (ok. 28%) i wojewódzkiej (22,5%)

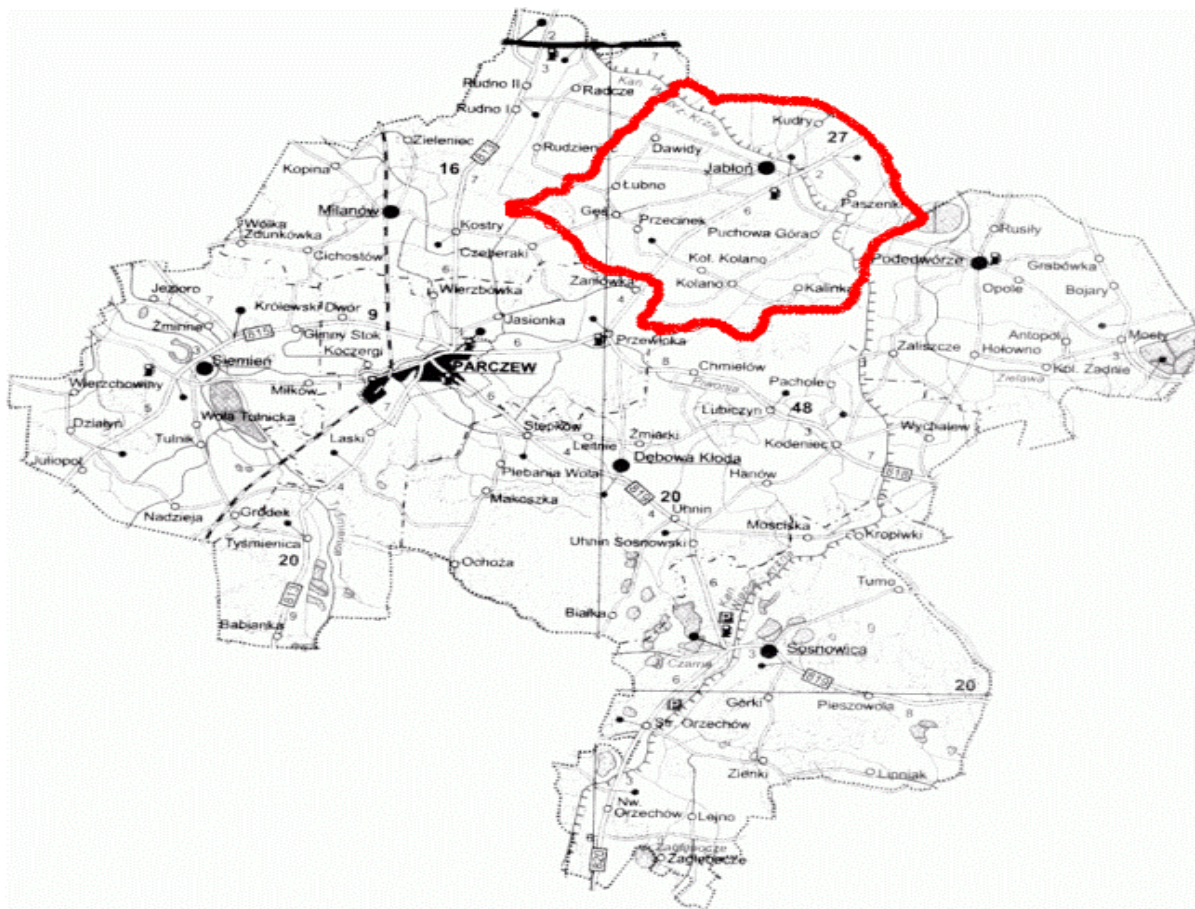

Rys. 2. Lokalizacja Gminy Jabłoń w powiecie parczewskim

**6.2. Wyroby zawierające azbest na terenie Gminy Jabłoń oraz możliwości ich unieszkodliwienia.**

W wyniku przeprowadzonej inwentaryzacji wyrobów cementowo-azbestowych na terenie Gminy Jabłoń stwierdzono, że wyroby zawierające azbest to głównie płyty azbestowo-cementowe faliste oraz azbestowo-cementowe płaskie - typu „caro”.

**Tabela 1. Ilość wyrobów zawierających azbest na terenie Gminy Jabłoń**

Lp.	Rodzaj płyt azbestowo-cementowych	Ogólna ilość poszczególnych płyt [kg]	Os. fizyczne	os. prawne
1.	Płyty dachowe faliste	3 450 695	3 450 695	0
2.	Płyty dachowe płaskie	247 533	247 533	0
<b>RAZEM</b>		3 698 228	3 698 228	0



*Program usuwania i unieszkodliwiania wyrobów zawierających azbest  
na terenie Gminy Jabłoń*

**Tabela 2. Masa wyrobów wg miejscowości [kg]**

Miejscowość	zinwentaryzowane		
	razem	os. fizyczne	os. prawne
Dawidy	576 191	576 191	0
Gęś	703 054	703 054	0
Holendernia	22 891	22 891	0
Jabłoń	728 178	728 178	0
Kalinka	191 587	191 587	0
Kolano	294 085	294 085	0
Kolano Kolonia	207 119	207 119	0
Kudry	117 596	117 596	0
Łubno	96 448	96 448	0
Paszenki	502 480	502 480	0
Puchowa Góra	128 359	128 359	0
Wantopol	130 240	130 240	0
<b>Razem</b>	<b>3 698 228</b>	<b>3 698 228</b>	<b>0</b>

Ponadto w miejscowości Jabłoń występują rury wodociągowe zawierające azbest na odcinku **1760 m**.

Przeprowadzona inwentaryzacja wykonana została również pod kątem zakwalifikowania wyrobów zawierających azbest do dalszego użytkowania lub usunięcia oraz określenia stopnia pilności działań naprawczych.

Zgodnie z rozporządzeniem Ministra Gospodarki z dnia 5 sierpnia 2010 r. zmieniające rozporządzenie w sprawie sposobów i warunków bezpiecznego użytkowania i usuwania wyrobów zawierających azbest wyróżnia się następujące stopnie pilności:

Stopień pilności I oznacza konieczność pilnego usunięcia lub zabezpieczenia.

Stopień pilności II oznacza ponowną ocenę stanu i możliwości bezpiecznego użytkowania w terminie jednego roku.

Stopień pilności III oznacza ponowną ocenę stanu i możliwości bezpiecznego użytkowania w terminie do 5 lat.

Przeprowadzona ocena stanu płyt azbestowo-cementowych występujących na terenie gminy Jabłoń pozwala stwierdzić, iż płyty mogą być bezpiecznie użytkowane w terminie do 5 lat ( III stopień pilności).

**Kampania edukacyjna w zakresie szkodliwości wyrobów zawierających azbest a także sposobów bezpiecznego ich zabezpieczenia, usuwania i unieszkodliwiania**

W czasie trwania Programu w latach 2010 – 2032 prowadzona będzie kampania edukacyjna dla mieszkańców Gminy w zakresie szkodliwości azbestu, obowiązków dotyczących postępowania z wyrobami zawierającymi azbest oraz sposobów bezpiecznego ich zabezpieczenia, usuwania oraz unieszkodliwiania. Na stronie Urzędu Gminy Jabłoń zostanie opracowana zakładka tematyczna dot. azbestu, w której





## *Program usuwania i unieszkodliwiania wyrobów zawierających azbest na terenie Gminy Jabłoń*

---

prezentowane będą:

- akty prawne dotyczące obowiązków postępowania z wyrobami zawierającymi azbest oraz regulujące sposób bezpiecznego ich zabezpieczenia, usuwania i unieszkodliwiania,
- informacje o zagrożeniu, jakie niesie za sobą azbest,
- informacje o kolejnych działaniach Gminy podjętych w celu likwidacji azbestu,
- aktualny wykaz firm posiadających uprawnienia na demontaż wyrobów zawierających azbest i transport powstałych odpadów.

**Planowane działania w celu mobilizowania właścicieli, użytkowników wieczystych i zarządców budynków do usunięcia wyrobów zawierających azbest będą prowadzone poprzez:**

- system edukacji w zakresie szkodliwości i usuwania wyrobów azbestowych,
- informowanie o potencjalnych źródłach uzyskania dotacji, preferencyjnych kredytów i pożyczek na wymianę pokryć dachowych z azbestu,
- dofinansowanie kosztów usunięcia azbestu
- bieżącą aktualizację informacji na stronie internetowej z przebiegu realizacji Programu.

### **7. FINANSOWE ASPEKTY REALIZACJI PROGRAMU.**

Usuwanie wyrobów zawierających azbest jest kosztownym przedsięwzięciem.

Dla oszacowania prawdopodobnych kosztów przedsięwzięcia, przyjęto następujące, jednostkowe koszty wykonania w/w usług:

**Średni koszt demontażu, transportu i unieszkodliwienia metra kwadratowego usuwanych płyt falistych (eternitu) wynosi ok. 36,90 zł/m<sup>2</sup> (brutto).**

Przy ustalaniu kosztów oparto się na informacjach pochodzących od firm świadczących usługi w zakresie demontażu pokryć dachowych i transportu odpadów azbestowych, działających na terenie powiatu parczewskiego.

Na terenie gminy Jabłoń zinwentaryzowano **336 332,55 m<sup>2</sup>** płyt azbestowych w formie pokryć dachowych.

$$336\ 332,55 \times 36,90 = 12\ 405\ 874,10 \text{ zł}$$

Gmina Jabłoń planuje ubiegać się o dofinansowanie prac związanych z usunięciem i unieszkodliwianiem odpadów zawierających azbest ze środków zewnętrznych, tj. z Narodowego i Wojewódzkiego Funduszu Ochrony Środowiska i Gospodarki Wodnej oraz ze środków pozyskanych przez Urząd Marszałkowski Województwa Lubelskiego ze Szwajcarsko-Polskiego Programu Współpracy.

Wytyczne dotyczące zasad finansowania określone będą w "Regulaminie udzielania dofinansowania do prac związanych z usuwaniem wyrobów zawierających azbest z terenu nieruchomości położonych na obszarze gminy Jabłoń" opracowanym i zatwierdzonym przez Wójta Gminy



*Program usuwania i unieszkodliwiania wyrobów zawierających azbest  
na terenie Gminy Jabłoń*

---

**8. HARMONOGRAM REALIZACJI „PROGRAMU USUWANIA AZBESTU I WYROBÓW ZAWIERAJĄCYCH AZBEST DLA GMINY JABŁOŃ”.**

Rozbiórka oraz odbiór odpadów zawierających azbest winny być prowadzone przez firmy posiadające stosowne uprawnienia w tym zakresie. Termin prac w zakresie usunięcia odpadów z terenu nieruchomości uzgadnia wytwórca odpadów azbestowych z przedstawicielem firmy transportowej. Wszystkie czynności związane z załadunkiem i transportem przeprowadzone zostaną zgodnie z obowiązującym rozporządzeniem Ministra Gospodarki, Pracy i Polityki Społecznej z 2 kwietnia 2004 roku w sprawie sposobów i warunków bezpiecznego użytkowania i usuwania wyrobów zawierających azbest (Dz. U. Nr 71/2004, poz.649).

Odbiór odpadów zawierających azbest od wytwórcy odpadów ich przekazanie na składowisko potwierdzone będzie kartą przekazania odpadu (załącznik nr 6).





*Program usuwania i unieszkodliwiania wyrobów zawierających azbest  
na terenie Gminy Jabłoń*

---



## **9. ŹRÓDŁA FINANSOWANIA DZIAŁAŃ ZWIĄZANYCH Z USUWANIEM WYROBÓW ZAWIERAJĄCYCH AZBEST ORAZ SKŁADOWANIEM ODPADÓW ZAWIERAJĄCYCH AZBEST Z TERENU GMINY JABŁOŃ**

Odpady zawierające azbest są odpadami niebezpiecznymi. Gospodarka odpadami niebezpiecznymi zawierającymi azbest jest ważnym elementem systemu gospodarki odpadami, a także stanowi integralną część planów gospodarki odpadami. Umieszczenie w planach gospodarki odpadami, planowanych do usunięcia wyrobów zawierających azbest może pozytywnie wpłynąć na skuteczne starania o pozyskanie dodatkowych środków finansowych z krajowych lub zagranicznych funduszy. Ubieganie się o środki zewnętrzne wymaga zawsze posiadania opracowanego „Programu ...”.

W chwili obecnej istnieje możliwość aplikowania o środki z następujących źródeł:

- 1. Regionalny Program Operacyjny Województwa Lubelskiego na lata 2007- 2013**
- 2. Programu Rozwoju Obszarów Wiejskich na lata 2007 – 2013**
- 3. Program Operacyjny Infrastruktura i Środowisko**
- 4. Fundusz Spójności**
- 5. Narodowy Fundusz Ochrony Środowiska i Gospodarki Wodnej**
- 6. Wojewódzki Fundusz Ochrony Środowiska i Gospodarki Wodnej w Lublinie**
- 7. Fundacja EkoFundusz**
- 8. Szwajcarsko-Polski Program Współpracy.**
- 9. Bank Ochrony Środowiska.**
- 10. Linia KfW5.**
- 11. Bank Gospodarki Żywnościowej.**

### **1. Regionalny Program Operacyjny Województwa Lubelskiego na lata 2007-2013**

Instytucja Zarządzająca RPO Województwa Lubelskiego na lata 2007-2013, Zarząd Województwa Lubelskiego, poprzez Departament Strategii i Rozwoju Regionalnego w Urzędzie Marszałkowskim Województwa Lubelskiego w Lublinie

ul. Stefczyka 3b, 20-151 Lublin

tel. (081) 441-67-38; faks (081) 441-67-40

www.rpo.lubelskie.pl

e-mail: rpo@lubelskie.pl

**W ramach RPO Województwa Lubelskiego nie jest przewidziana możliwość sfinansowania projektów, których przedmiotem jest wyłącznie usuwanie wyrobów zawierających azbest.**

### **Oś priorytetowa VI: Środowisko i czysta energia**

**Celem głównym Osi Priorytetowej Regionalnego Programu Operacyjnego Województwa Lubelskiego na lata 2007- 2013 jest poprawa stanu, zachowanie**

---



## *Program usuwania i unieszkodliwiania wyrobów zawierających azbest na terenie Gminy Jabłoń*

**bioróżnorodności oraz zapobieganie degradacji środowiska naturalnego.**

### **Kategoria II: Gospodarka wodno-ściekowa**

W ramach kategorii realizowane będą projekty zgodne z Planem Gospodarki Odpadami dla Województwa Lubelskiego.

#### **A. W aglomeracjach powyżej 5 tys. mieszkańców do 150 tys. mieszkańców.**

Wdrażanie systemowej, kompleksowej gospodarki odpadami komunalnymi (m. in. budowa nowych wysypisk śmieci, roboty budowlane i modernizacja sortowni, kompostowni, obiektów termiczno-chemicznej i mechanicznej utylizacji odpadów, modernizacja istniejących i rekultywacja nieczynnych składowisk, likwidacja „dzikich” składowisk).

1. Dostosowanie istniejących składowisk odpadów do obowiązujących przepisów.

2. Tworzenie kompleksowych systemów selektywnej zbiórki odpadów komunalnych, odzysku, przekształcania termicznego odpadów z odzyskiem energii, odzysk odpadów niebezpiecznych z odpadów komunalnych, unieszkodliwiania odpadów komunalnych (w procesach innych niż składowanie).

3. Roboty budowlane i modernizacja spalarni odpadów niebezpiecznych.

#### **4. Unieszkodliwianie azbestu poprzez budowę i dostosowanie istniejących składowisk do obowiązujących przepisów (w tym budowa kwater przy istniejących składowiskach).**

Realizacja projektów w ramach Osi Priorytetowej VI wpłynie na poprawę stanu środowiska, w szczególności stanu wód. Nastąpi również zwiększenie udziału odpadów przetwarzanych.

#### **Beneficjentami Osi Priorytetowej mogą być:**

- ✓ jednostki samorządu terytorialnego (JST), ich związki i stowarzyszenia,
- ✓ jednostki organizacyjne JST posiadające osobowość prawną,
- ✓ administracja rządowa,
- ✓ PGL Lasy Państwowe i jego jednostki organizacyjne,
- ✓ parki narodowe i krajobrazowe,
- ✓ jednostki sektora finansów publicznych posiadające osobowość prawną (nie wymienione wyżej),
- ✓ organizacje pozarządowe,
- ✓ spółki wodne,
- ✓ przedsiębiorcy.

Dofinansowanie z Europejskiego Funduszu Rozwoju Regionalnego wynosi maksymalnie 85% kwalifikujących się wydatków.

## **2. Programu Rozwoju Obszarów Wiejskich na lata 2007 – 2013**

Agencja Restrukturyzacji i Modernizacji Rolnictwa w Warszawie

Al. Jana Pawła II 70, 00-175 Warszawa

tel. 0 800 38 00 84, faks 022 318 53 30

[www.arimr.gov.pl](http://www.arimr.gov.pl)



## *Program usuwania i unieszkodliwiania wyrobów zawierających azbest na terenie Gminy Jabłoń*

---

**e-mail: [info@arimr.gov.pl](mailto:info@arimr.gov.pl)**

**Program będzie realizowany w latach 2007 – 2013 na terenie całego kraju.**

**Podstawa realizacji założeń strategicznych programu, opisanych w Krajowym Planie Strategicznym Rozwoju Obszarów Wiejskich na lata 2007-2013, będą działania na rzecz rozwoju obszarów wiejskich w ramach czterech osi priorytetowych. Wszystkie te działania będą współfinansowane z Europejskiego Funduszu Rolnego na Rzecz Rozwoju Obszarów Wiejskich oraz ze środków krajowych przeznaczonych na ten cel w ustawie budżetowej.**

W Programie Rozwoju Obszarów Wiejskich na lata 2007-2013 (PROW) istnieje możliwość sfinansowania kosztów związanych z bezpiecznym usuwaniem azbestu jako części realizowanej operacji, w ramach następujących działań:

- 1) działanie 121 Modernizacja gospodarstw rolnych,
- 2) działanie 311 Różnicowanie w kierunku działalności nierolniczej,
- 3) działanie 312 Tworzenie i rozwój mikroprzedsiębiorstw.

### **Działanie 121 Modernizacja gospodarstw rolnych**

#### **Beneficjenci**

Beneficjentami w ramach działania 121 Modernizacja gospodarstw rolnych mogą być:

- 1) osoby fizyczne,
- 2) osoby prawne,
- 3) spółki osobowe działalność rolnicza w zakresie produkcji roślinnej lub zwierzęcej.

Możliwość ubiegania się o pomoc uzależniona jest od spełnienia przez wymienione podmioty szeregu warunków formalnych, zróżnicowanych w zależności od formy prawnej potencjalnego beneficjenta, przy czym spełnienie tych warunków jest konieczne już w momencie składania wniosku o przyznanie dofinansowania.

Beneficjentami w ramach działania 121 Modernizacja gospodarstw rolnych mogą być:

- 1) osoba fizyczna, która nie osiągnęła wieku emerytalnego, jest obywatelem kraju Unii Europejskiej, nie podlega wykluczeniu z ubiegania się o przyznanie pomocy i posiada odpowiednie kwalifikacje zawodowe oraz ma nadany numer identyfikacyjny w trybie przepisów o krajowym systemie ewidencji producentów, ewidencji gospodarstw rolnych i ewidencji wniosków o przyznanie płatności,
  - 2) osoby prawne, które spełniają m.in. następujące warunki: są wpisane do KRS, nie podlegają wykluczeniu z ubiegania się o przyznanie pomocy, mają nadany numer identyfikacyjny w trybie przepisów o krajowym systemie ewidencji producentów, ewidencji gospodarstw rolnych i ewidencji wniosków o przyznanie płatności,
  - 3) spółki osobowe prowadzące działalność rolniczą w zakresie produkcji roślinnej lub zwierzęcej, które spełniają m.in. następujące warunki: są wpisane do KRS, nie podlegają wykluczeniu z ubiegania się o przyznanie pomocy, mają nadany numer identyfikacyjny w trybie przepisów o krajowym systemie ewidencji producentów, ewidencji gospodarstw rolnych i ewidencji wniosków o przyznanie płatności, oraz co najmniej jeden wspólnik ma odpowiednie kwalifikacje zawodowe.
-



## *Program usuwania i unieszkodliwiania wyrobów zawierających azbest na terenie Gminy Jabłoń*

---

### **Typy projektów**

W ramach działania 121 Modernizacja gospodarstw rolnych wspierane są inwestycje materialne i niematerialne służące modernizacji produkcji rolnej, w szczególności:

1) inwestycje materialne:

- a) budowa lub remont połączony z modernizacją budynków lub budowli,
- b) zakup lub instalacja maszyn, urządzeń, w tym sprzętu komputerowego,
- c) zakładanie, modernizacja sadów lub plantacji wieloletnich,
- d) zakup, instalacja lub budowa elementów infrastruktury technicznej wpływających bezpośrednio na warunki prowadzenia działalności rolniczej, przygotowania do sprzedaży lub sprzedaży bezpośredniej.

2) inwestycje niematerialne:

- a) zakup patentów, licencji, w tym licencji na oprogramowanie,
- b) usługi związane z przygotowaniem dokumentacji technicznej lub ekonomicznej dotyczącej projektu oraz nadzorem technicznym, związane bezpośrednio z realizacją projektu.

W ramach działania 121 Modernizacja gospodarstw rolnych zakres kosztów kwalifikowanych obejmuje m.in. koszty budowy, przebudowy, remontu połączonego z modernizacją budynków lub budowli wykorzystywanych do produkcji rolnej oraz do przechowywania, magazynowania, przygotowywania do sprzedaży lub sprzedaży bezpośredniej produktów rolnych (łącznie ze zlokalizowanymi w tych budynkach pomieszczeniami higieniczno-sanitarnymi) wraz z zakupem, montażem instalacji technicznej oraz wyposażenia. **Koszty rozbiórki i unieszkodliwienia materiałów szkodliwych pochodzących z rozbiórki pod warunkiem, że rozbiórka jest niezbędna w celu realizacji operacji, a także koszty materiałów zastępujących materiały szkodliwe (w tym azbest), będą kosztami kwalifikowanymi.**

### **Forma wsparcia**

W ramach PROW możliwą formą wsparcia jest pomoc bezzwrotna (dotacja), która beneficjentowi przekazywana będzie w formie refundacji części wydatków kwalifikowanych operacji (części poniesionych kosztów realizacji inwestycji).

### **Warunki dofinansowania**

Maksymalna wysokość pomocy udzielonej jednemu beneficjentowi i na jedno gospodarstwo rolne w ramach działania 121 Modernizacja gospodarstw rolnych w okresie realizacji PROW nie może przekroczyć 300 000 zł. Do realizacji mogą być przyjęte operacje, których wysokość kosztów kwalifikowanych będzie wynosiła powyżej 20 000 zł.

Ograniczenie to nie dotyczy operacji obejmujących wyłącznie wyposażenie gospodarstwa rolnego w urządzenia do składowania nawozów naturalnych lub projektów związanych z dostosowaniem do norm wspólnotowych.

Maksymalny poziom pomocy jest zróżnicowany i może wynosić odpowiednio:

- ✓ 40% kosztów inwestycji kwalifikującej się do objęcia pomocą (wersja podstawowa, czyli minimalna),
- ✓ 50% kosztów inwestycji kwalifikującej się do objęcia pomocą, realizowanej



## *Program usuwania i unieszkodliwiania wyrobów zawierających azbest na terenie Gminy Jabłoń*

---

przez osobę fizyczną, która w dniu złożenia wniosku o pomoc nie ukończyła 40 roku życia,

- ✓ 50% kosztów inwestycji kwalifikującej się do objęcia pomocą, realizowanej na obszarach górskich, innych obszarach o niekorzystnych warunkach gospodarowania, obszarach rolnych objętych siecią NATURA 2000 lub obszarach, na których obowiązują ograniczenia w związku z wdrażaniem Ramowej Dyrektywy Wodnej,
- ✓ 60% kosztów inwestycji kwalifikującej się do objęcia pomocą, realizowanej przez osobę fizyczną, która w dniu złożenia wniosku o pomoc nie ukończyła 40 roku życia, na obszarach górskich, innych obszarach o niekorzystnych warunkach gospodarowania, obszarach rolnych objętych siecią NATURA 2000 lub obszarach, na których obowiązują ograniczenia w związku z wdrażaniem Ramowej Dyrektywy Wodnej,
- ✓ 75% kosztów inwestycji kwalifikującej się do objęcia pomocą, realizowanej w związku z wprowadzeniem w życie Dyrektywy Azotanowej (dotyczy umów zawartych do dnia 30 kwietnia 2008 r.).

**Szczegółowe warunki dofinansowania określone są w Rozporządzeniu Ministra Rolnictwa i Rozwoju Wsi z dnia 17 października 2008 r. w sprawie szczegółowych warunków i trybu przyznawania pomocy finansowej w ramach działania „Modernizacja gospodarstw rolnych” objętego Programem Rozwoju Obszarów Wiejskich na lata 2007-2013.**

W ramach działania 121 Modernizacja gospodarstw rolnych pomoc może być przyznana beneficjentowi, którego inwestycja będzie realizowana w nie więcej niż dwóch etapach, a zakończenie realizacji operacji i złożenie wniosku o płatność końcowa nastąpi w terminie 36 miesięcy od daty zawarcia umowy (jeśli inwestycja jest realizowana w 2 etapach) lub w ciągu 24 miesięcy (jeśli inwestycja jest jednoetapowa). Rozliczenie inwestycji nie może nastąpić później niż 30 czerwca 2015 r.

### **Działanie 311 Różnicowanie w kierunku działalności nierolniczej**

#### **Beneficjenci**

Możliwość ubiegania się o pomoc uzależniona jest od spełnienia przez wymienione podmioty szeregu warunków formalnych, zróżnicowanych w zależności od formy prawnej potencjalnego beneficjenta, przy czym spełnienie tych warunków jest konieczne już w momencie składania wniosku o przyznanie dofinansowanie.

Beneficjentami w ramach działania 311 Różnicowanie w kierunku działalności nierolniczej może być rolnik, który nie osiągnął wieku emerytalnego lub jego domownik w rozumieniu przepisów o ubezpieczeniu społecznym rolników albo małżonek tego rolnika.

#### **Typy projektów**

W ramach działania 311 Różnicowanie w kierunku działalności nierolniczej wspierane będą inwestycje w zakresie usług dla gospodarstw rolnych lub leśnictwa, usług dla ludności, sprzedaży hurtowej i detalicznej, rzemiosła lub rękodzielnictwa, robót i usług budowlanych oraz instalacyjnych, usług turystycznych oraz związanych ze sportem,





## *Program usuwania i unieszkodliwiania wyrobów zawierających azbest na terenie Gminy Jabłoń*

---

rekreacją i wypoczynkiem, usług transportowych, usług komunalnych, przetwórstwa produktów rolnych lub jadalnych produktów leśnych, magazynowania lub przechowywania towarów, wytwarzania produktów energetycznych z biomasy, rachunkowości, doradztwa lub usług informatycznych.

**Do kosztów kwalifikowanych projektu, który może być dofinansowany w ramach przedmiotowego działania zalicza się m.in. koszty budowy, przebudowy lub remontu połączonego z modernizacją niemieszkalnych obiektów budowlanych wraz z zakupem instalacji technicznej, a także koszty rozbiórki i utylizacji materiałów szkodliwych pochodzących z rozbiórki.**

**W przypadku projektów związanych z turystyką wiejską (w tym agroturystyką) koszty rozbiórki i utylizacji materiałów szkodliwych pochodzących z rozbiórki będą także kosztem kwalifikowanym.**

Szczegółowe warunki dofinansowania określone są w Rozporządzeniu Ministra Rolnictwa i Rozwoju Wsi z dnia 17 października 2007 r. w sprawie szczegółowych warunków i trybu przyznawania pomocy finansowej w ramach działania „Różnicowanie w kierunku działalności nierolniczej” objętego Programem Rozwoju Obszarów Wiejskich na lata 2007-2013.

### **Forma wsparcia**

W ramach PROW możliwą formą wsparcia jest pomoc bezzwrotna (dotacja), która beneficjentowi przekazywana będzie w formie refundacji części wydatków kwalifikowanych operacji (części poniesionych kosztów realizacji inwestycji).

### **Warunki dofinansowania**

Maksymalna wysokość pomocy udzielonej jednemu beneficjentowi i na jedno gospodarstwo rolne w ramach działania 311 Różnicowanie w kierunku działalności nierolniczej w okresie realizacji PROW nie może przekroczyć 100 000 zł. Maksymalny poziom pomocy finansowej może wynosić 50% kosztów kwalifikowanych projektu.

W ramach Działania 311 Różnicowanie w kierunku działalności nierolniczej pomoc może być przyznana beneficjentowi, którego inwestycja będzie realizowana w nie więcej niż dwóch etapach, a zakończenie realizacji operacji i złożenie wniosku o płatność końcową nastąpi w terminie 36 miesięcy od daty zawarcia umowy (jeśli inwestycja jest realizowana w 2 etapach) lub w ciągu 24 miesięcy (jeśli inwestycja jest jednoetapowa). Rozliczenie inwestycji nie może nastąpić później niż 30 czerwca 2015 r.

## **Działanie 312 Tworzenie i rozwój mikroprzedsiębiorstw**

### **Beneficjenci**

**Możliwość ubiegania się o pomoc uzależniona jest od spełnienia przez wymienione podmioty szeregu warunków formalnych, zróżnicowanych w zależności od formy prawnej potencjalnego beneficjenta, przy czym spełnienie tych warunków jest konieczne już w momencie składania wniosku o przyznanie dofinansowania.**

Beneficjentem w ramach działania 312 Tworzenie i rozwój mikroprzedsiębiorstw może być:

- 1) osoba fizyczna, która spełnia m.in. następujące warunki: podejmuje lub wykonuje we



## *Program usuwania i unieszkodliwiania wyrobów zawierających azbest na terenie Gminy Jabłoń*

---

własnym imieniu działalność gospodarczą jako mikroprzedsiębiorca, nie osiągnęła wieku emerytalnego, jest obywatelem kraju Unii Europejskiej, nie podlega wykluczeniu z ubiegania się o przyznanie pomocy i posiada odpowiednie kwalifikacje zawodowe oraz ma nadany numer identyfikacyjny w trybie przepisów o krajowym systemie ewidencji producentów, ewidencji gospodarstw rolnych i ewidencji wniosków o przyznanie płatności,

2) osoba prawna, podejmująca lub prowadząca działalność gospodarczą, spółki prawa handlowego nieposiadające osobowości prawnej oraz wspólnicy spółek cywilnych prowadzący działalność gospodarczą jako mikroprzedsiębiorstwa, którzy spełniają m.in. następujące warunki: podejmują lub wykonują we własnym imieniu działalność gospodarczą jako mikroprzedsiębiorcy, są wpisane do KRS, nie podlegają wykluczeniu z ubiegania się o przyznanie pomocy, mają nadany numer identyfikacyjny w trybie przepisów o krajowym systemie ewidencji producentów, ewidencji gospodarstw rolnych i ewidencji wniosków o przyznanie płatności.

### **Typy projektów**

W ramach działania 312 *Tworzenie i rozwój mikroprzedsiębiorstw* wspierane będą inwestycje w zakresie usług dla gospodarstw rolnych lub leśnictwa, usług dla ludności, sprzedaży hurtowej i detalicznej, rzemiosła lub rękodzielnictwa, robót i usług budowlanych oraz instalacyjnych, usług turystycznych oraz związanych ze sportem, rekreacją i wypoczynkiem, usług transportowych, usług komunalnych, przetwórstwa produktów rolnych lub jadalnych produktów leśnych, magazynowania lub przechowywania towarów, wytwarzania produktów energetycznych z biomasy, rachunkowości, doradztwa lub usług informatycznych.

**Do kosztów kwalifikowanych projektów, które realizowane są w działaniu 312 Tworzenie i rozwój mikroprzedsiębiorstw zalicza się koszty budowy, przebudowy lub remontu połączonego z modernizacją niemieszkalnych obiektów budowlanych wraz z zakupem instalacji technicznej, a także koszty nadbudowy, przebudowy lub remontu połączonego z modernizacją istniejących budynków mieszkalnych wraz z zakupem instalacji technicznej. Koszty rozbiórki i utylizacji materiałów szkodliwych pochodzących z rozbiórki pod warunkiem, że rozbiórka jest niezbędna w celu realizacji operacji, a także koszty materiałów zastępujących materiały szkodliwe (w tym wyrobów azbestowych) będą kosztami kwalifikowanymi.**

Szczegółowe warunki dofinansowania określone są w rozporządzeniu Ministra Rolnictwa i Rozwoju Wsi z dnia 17 lipca 2008 r. w sprawie szczegółowych warunków i trybu przyznawania pomocy finansowej w ramach działania „Tworzenie i rozwój mikroprzedsiębiorstw” objętego Programem Rozwoju Obszarów Wiejskich na lata 2007-2013.

### **Forma wsparcia**

W ramach PROW możliwa forma wsparcia jest pomoc bezzwrotna (dotacja), która beneficjentowi przekazywana będzie w formie refundacji części wydatków kwalifikowanych operacji (części poniesionych kosztów realizacji inwestycji).

---



### **Warunki dofinansowania**

Maksymalny poziom pomocy finansowej może wynosić 50% kosztów kwalifikowanych przedsięwzięcia. Maksymalna wysokość pomocy udzielonej jednemu beneficjentowi i na jedno gospodarstwo rolne w ramach działania 312 Tworzenie i rozwój mikroprzedsiębiorstw w okresie realizacji PROW nie może przekroczyć 300 000 zł, z tym, że beneficjent może otrzymać dotację w wysokości odpowiednio:

- do 100 000 zł, jeśli biznesplan przewiduje utworzenie 1 lub 2 miejsc pracy,
- do 200 000 zł, jeśli biznesplan przewiduje utworzenie 3 lub 4 miejsc pracy,
- do 300 000 zł, jeśli biznesplan przewiduje co najmniej 5 nowych miejsc pracy.

Jeżeli inwestycja dotyczy wyłącznie działalności związanej z przetwórstwem lub wprowadzeniem do obrotu produktów rolnych, w tym jadalnych produktów leśnych, to pomoc przyznana będzie tylko do wysokości 100 000 zł, przy czym biznesplan musi przewidywać stworzenie co najmniej 1 miejsca pracy.

Liczbę przewidzianych do utworzenia miejsc pracy podaje się w przeliczeniu na pełne etaty średniorocznie, ale ich utworzenie musi być uzasadnione zakresem rzeczowym realizacji.

W ramach działania 312 Tworzenie i rozwój mikroprzedsiębiorstw pomoc może być przyznana beneficjentowi, którego inwestycja będzie realizowana w nie więcej niż dwóch etapach, a zakończenie realizacji operacji i złożenie wniosku o płatność końcową nastąpi w terminie 36 miesięcy od daty zawarcia umowy (jeśli inwestycja jest realizowana w 2 etapach) lub w ciągu 24 miesięcy (jeśli inwestycja jest jednoetapowa). Rozliczenie inwestycji nie może nastąpić później niż 30 czerwca 2015 r.

### **3. Program Operacyjny Infrastruktura i Środowisko**

#### **Oś priorytetowa II: Gospodarka odpadami i ochrona powierzchni ziemi**

**Głównym celem Osi priorytetowej jest zwiększenie korzyści gospodarczych poprzez zmniejszenie udziału odpadów komunalnych składowanych i rekultywację terenów zdegradowanych oraz ochronę brzegów morskich. Jednym z celów szczegółowych Osi priorytetowej jest redukcja ilości składowisk odpadów komunalnych i zwiększenie udziału odpadów komunalnych poddawanych odzyskowi i unieszkodliwianiu innymi metodami niż składowanie oraz likwidacja zagrożeń wynikających ze składowania odpadów zgodnie z krajowym i wojewódzkim planem gospodarki odpadami. Jednym ze środków prowadzących do realizacji tego celu będzie wdrożenie Dyrektywy Rady z dnia 12 grudnia 1991 r. w sprawie odpadów niebezpiecznych.**

Priorytet ma przyczynić się do wdrożenia nowoczesnych technologii odzysku i unieszkodliwiania odpadów komunalnych, w tym termicznego przekształcania odpadów oraz intensyfikacji odzysku, a także recyklingu odpadów oraz ich unieszkodliwiania w procesach innych niż składowanie. Tym samym przyczyni się do realizacji zobowiązań akcesyjnych w zakresie gospodarki odpadowej.



**Beneficjentami Osi priorytetowej mogą być:**

- ✓ jednostki samorządu terytorialnego i ich związki,
- ✓ wojsko,
- ✓ wojewodowie,
- ✓ PGL Lasy Państwowe i jego jednostki organizacyjne (w zakresie rekultywacji),
- ✓ urzędy morskie,
- ✓ podmioty odpowiedzialne za realizację zadań wymienionych na liście indykatywnej.

W ramach priorytetu realizowane będą duże inwestycje według listy indykatywnej, inwestycje z zakresu gospodarki odpadami komunalnymi dotyczące instalacji i systemów obsługujących min. 150 tys. mieszkańców, inwestycje z zakresu rekultywacji terenów (na cele przyrodnicze) o wartości min. 5 mln euro.

#### **4. Fundusz Spójności**

Głównym celem strategii środowiskowej Funduszu Spójności jest wsparcie dla realizacji zadań inwestycyjnych władz publicznych w zakresie ochrony środowiska, wynikających z wdrożenia prawa Unii Europejskiej. Priorytety (tematyka) dla Funduszu Spójności w zakresie ochrony środowiska obejmuje między innymi racjonalizację gospodarki odpadami.

W ramach Funduszu Spójności w ochronie środowiska wspierane będą następujące rodzaje projektów: racjonalizacja gospodarki odpadami, czyli budowa, modernizacja i rekultywacja składowisk odpadów komunalnych i przemysłowych (niebezpiecznych) oraz rekultywacja składowisk wyłączonych z eksploatacji, wybudowanie instalacji do biologicznego i termicznego przetwarzania odpadów, wybudowanie instalacji do odzysku i unieszkodliwiania odpadów niebezpiecznych, wprowadzenie selektywnej zbiórki odpadów, w tym odpadów niebezpiecznych, komunalne systemy zbiórki, transportu, odzysku i unieszkodliwiania odpadów.

Środki Funduszu przeznaczone są na duże projekty lub grupy projektów, tworzących spójną całość, które w sposób znaczący wpływają na rozwój sieci transportu transeuropejskiego i na poprawę stanu środowiska, których budżet jest nie mniejszy niż 10 mln euro.

Finansowanie przedsięwzięć z Funduszu Spójności opiera się na zasadzie wsparcia maksymalnie do wysokości 85% wydatków publicznych lub innych równoważnych wydatków. Strona polska natomiast musi zagwarantować co najmniej 15% środków na pozostałe finansowanie z jednego lub kilku źródeł, którymi mogą być, np. budżet gminy, budżet państwa, środki własne przedsiębiorstw komunalnych, środki NFOSiGW (dotacje, kredyty), inne niezależne źródła (np. Europejski Bank Inwestycyjny, Europejski Bank Odbudowy i Rozwoju).



## **5. Narodowy Fundusz Ochrony Środowiska i Gospodarki Wodnej**

Narodowy Fundusz Ochrony Środowiska i Gospodarki Wodnej

ul. Konstruktorska 3a, 02-673 Warszawa

tel. (022) 45-90-100, faks (022) 459-01-01

e-mail: fundusz@nfosigw.gov.pl

www.nfosigw.gov.pl

Celem działalności Narodowego Funduszu jest finansowe wspieranie inwestycji ekologicznych o znaczeniu i zasięgu ogólnopolskim i ponadregionalnym oraz zadań lokalnych, istotnych z punktu widzenia potrzeb środowiska. W Narodowym Funduszu stosowane są następujące formy dofinansowywania:

- ✓ oprocentowane pożyczki,
- ✓ dotacje,
- ✓ przekazanie środków jednostkom budżetowym,
- ✓ nagrody za działalność na rzecz ochrony środowiska i gospodarki wodnej, niezwiązana z wykonywaniem obowiązków pracowników administracji rządowej i samorządowej,
- ✓ udostępnianie środków finansowych bankom,
- ✓ udostępnianie środków finansowych wojewódzkim funduszom ochrony środowiska i gospodarki wodnej,
- ✓ poręczenie

Szczegółowe informacje na temat warunków uzyskania dofinansowania przedsięwzięć związanych z usuwaniem odpadów zawierających azbest zamieszczone są na stronie internetowej NFOSiGW oraz w „Zasadach udzielania dofinansowania ze środków Narodowego Funduszu Ochrony Środowiska i gospodarki Wodnej” obowiązujących od 1 stycznia 2010 r. (Uchwała RN nr 230/09 z dnia 21.12.2009 r.

## **6. Wojewódzki Fundusz Ochrony Środowiska i Gospodarki Wodnej w Lublinie**

Wojewódzki Fundusz Ochrony Środowiska i Gospodarki Wodnej w Lublinie

ul. Spokojna 7, 20-074 Lublin

tel./faks (081) 532-17-64, (081) 742-46-49

e-mail: sekretariat@wfos.lublin.pl

www.wfos.lublin.pl

W priorytecie **Ochrona powierzchni ziemi** dofinansowaniu podlegają zadania mające na celu unieszkodliwienie odpadów zawierających azbest zgodnie z **Programem usuwania wyrobów zawierających azbest dla województwa lubelskiego na lata 2009-2032.**

### **Beneficjenci**

Beneficjentami wsparcia w ramach dofinansowania usuwania wyrobów zawierających azbest przez WFOSiGW w Lublinie mogą być:





## *Program usuwania i unieszkodliwiania wyrobów zawierających azbest na terenie Gminy Jabłoń*

---

- 1) jednostki samorządu terytorialnego,
- 2) jednostki budżetowe, publiczne zakłady opieki zdrowotnej, podmioty tworzone na podstawie ustawy z dnia 30 czerwca 2005 r. o finansach publicznych,
- 3) spółki wodno-ściekowe,
- 4) fundacje, stowarzyszenia, organizacje społeczne, kościoły i związki wyznaniowe,
- 5) spółdzielnie, komunalne osoby prawne, Lasy Państwowe i ich jednostki organizacyjne,
- 6) publiczne szkoły wyższe,
- 7) podmioty gospodarcze wytwarzające urządzenia na rzecz ochrony środowiska,
- 8) przedsiębiorcy.

### **Koszty kwalifikowane**

W ramach zadań związanych z usuwaniem azbestu dofinansowywane są koszty demontażu, transportu i zdeponowania odpadów na składowisku.

### **Forma wsparcia**

Fundusz oferuje wsparcie finansowe w formie pożyczek preferencyjnych, dotacji oraz dopłat do odsetek kredytu preferencyjnego udzielanego przez BOS. Zakres i forma udzielanego dofinansowania jest zależna od statusu prawnego kontrahenta. Pożyczki mogą zostać przyznane jednostkom samorządu terytorialnego, jednostkom budżetowym, samodzielnym publicznym zakładom opieki zdrowotnej oraz spółkom wodno-ściekowym.

Dotacje mogą zostać przyznane jednostkom samorządu terytorialnego, które podejmą się organizacji usuwania wyrobów zawierających azbest z obiektów należących do osób fizycznych w oparciu o Gminny Plan Usuwania Azbestu (w przypadku tej formy pomocy wnioskodawca powinien zgłosić się do Urzędu Gminy).

Osoby fizyczne oraz wspólnoty mieszkaniowe mogą uzyskać dopłaty do odsetek bankowych kredytu zaciągniętego w BOŚ.

### **Warunki dofinansowania**

W ramach wsparcia dofinansowanie udzielone przez Fundusz może wynosić:

- 1) w formie pożyczki do 100% kosztów kwalifikowanych dla jednostek samorządu terytorialnego i do 70% dla innych podmiotów,
- 2) w formie dotacji dla jednostek samorządu terytorialnego, w oparciu o plany usuwania azbestu do wysokości 100% kosztów kwalifikowanych tj. kosztów demontażu, transportu i zdeponowania odpadów na składowisku na podstawie „Regulaminu udzielania dotacji na unieszkodliwianie materiałów zawierających azbest” na dany rok. Kwota dofinansowania zależy od sytuacji finansowej Funduszu i może być mniejsza niż wnioskowana. Wojewódzki Fundusz nie udziela dofinansowania na przedsięwzięcia zakończone.

### **Termin i miejsce złożenia wniosku**

Od 2009 r. obowiązują dwa wzory wniosków o udzielenie dofinansowania ze środków WFOSiGW w Lublinie: Formularz wniosku dla jednostek samorządu terytorialnego oraz Formularz wniosku dla podmiotów gospodarczych i innych jednostek organizacyjnych na zadania inwestycyjne. Zawierają one podstawowe informacje





o wnioskodawcy i realizowanym zadaniu, efekcie rzeczowym i ekologicznym realizacji zadania, źródłach jego finansowania, a także stanie formalno-prawnym przygotowania zadania. Aktualną wersję wniosku o dofinansowanie i wykazu załączników można uzyskać w Oddziałach Funduszu oraz na stronie internetowej Funduszu.

Wnioski o udzielenie wsparcia finansowego są przyjmowane w Funduszu do 30 listopada roku poprzedzającego realizację zadania.

## **7. Fundacja EkoFundusz**

EkoFundusz jest fundacja powołana w 1992 r. przez Ministra Finansów dla efektywnego zarządzania środkami finansowymi pochodzącymi z zamiany części zagranicznego długu na wspieranie przedsięwzięć w ochronie środowiska (tzw. konwersja długu).

Dotychczas decyzje o ekokonwersji polskiego długu podjęły Stany Zjednoczone, Francja, Szwajcaria, Włochy, Szwecja (do końca 2003 r.) i Norwegia. Tak więc EkoFundusz zarządza środkami finansowymi pochodzącymi z ekokonwersji łącznie ponad 571 mln USD do wydatkowania w latach 1992 - 2010.

EkoFundusz jest niezależną fundacją działającą według prawa polskiego, a w szczególności wg Ustawy z dnia 6 kwietnia 1984 r. o fundacjach (Dz. U. Nr21 poz. 97, tekst jednolity), a także Statutu. Obecnie Fundatorem jest Minister Skarbu Państwa. W Statucie EkoFunduszu pięć sektorów ochrony środowiska uznanych zostało za dziedziny priorytetowe. Są nimi:

- ✓ ograniczenie transgranicznego transportu dwutlenku siarki i tlenków azotu oraz eliminacja niskich źródeł ich emisji (ochrona powietrza),
- ✓ ograniczenie dopływu zanieczyszczeń do Bałtyku oraz ochrona zasobów wody pitnej (ochrona wód),
- ✓ ograniczenie emisji gazów powodujących zmiany klimatu Ziemi (ochrona klimatu),
- ✓ ochrona różnorodności biologicznej,
- ✓ **gospodarka odpadami i rekultywacja gleb zanieczyszczonych – Sektor V.**

W zakresie gospodarki odpadami priorytetami EkoFunduszu są:

- ✓ **tworzenie kompleksowych systemów selektywnej zbiórki, recyklingu i unieszkodliwiania odpadów komunalnych i niebezpiecznych,**
- ✓ przedsięwzięcia związane z eliminacją powstawania odpadów niebezpiecznych w procesach przemysłowych (promocja “czystszych technologii”) i likwidacja składowisk odpadów tego rodzaju,
- ✓ rekultywacja gleb zanieczyszczonych odpadami niebezpiecznymi stanowiącymi zagrożenie dla zdrowia ludzi lub świata przyrody.

We wszystkich pięciu sektorach pomoc finansowa EkoFunduszu uzyskać mogą tylko te projekty, które wykazują się wysoką efektywnością, tj. korzystnym stosunkiem efektów ekologicznych do kosztów. Poza tym zalecane jest, aby projekty spełniały przynajmniej jeden z następujących warunków:



## *Program usuwania i unieszkodliwiania wyrobów zawierających azbest na terenie Gminy Jabłoń*

---

- ✓ wprowadzanie na polski rynek nowych technologii z krajów-donatorów,
- ✓ uruchomienie krajowej produkcji urządzeń dla ochrony środowiska,
- ✓ szczególne znaczenie dla ochrony zdrowia.

EkoFundusz udziela wsparcia finansowego w formie bezzwrotnych dotacji a także preferencyjnych pożyczek. Dotacje uzyskać mogą jedynie projekty dotyczące inwestycji związanych bezpośrednio z ochroną środowiska (w ich fazie implementacyjnej), a w dziedzinie przyrody również projekty nie inwestycyjne. EkoFundusz nie dofinansowuje badań naukowych, akcji pomiarowych, a także studiów i opracowań oraz tworzenia wszelkiego rodzaju dokumentacji projektowej.

Wszystkie wnioski o dofinansowanie oceniane są według obowiązujących procedur EkoFunduszu na podstawie kryteriów: ekologicznego, technologicznego, ekonomicznego i organizacyjnego. Aby otrzymać dotacje wszystkie te oceny muszą być pozytywne, a wnioskodawca musi wykazać się wiarygodnością finansową, a także zapewnieniem pełnego finansowania projektu w części nie objętej dotacją EkoFunduszu.

Z reguły wysokość dotacji dla przedsięwzięć inwestycyjnych obliczana jest ze wskaźników NPV oraz IRR. Jeżeli wniosek o dofinansowanie składa jednostka gospodarcza, dotacja EkoFunduszu z reguły nie przekracza 20% kosztów projektu, a jedynie w szczególnie uzasadnionych przypadkach może dochodzić do 30%.

Gdy inwestorem są władze samorządowe, dotacja może pokryć do 30% kosztów (w przypadkach szczególnych do 50%), a dla jednostek budżetowych, podejmujących inwestycje proekologiczne wykraczające poza ich zadania statutowe, dofinansowanie EkoFunduszu może pokryć do 50% kosztów.

**W odniesieniu do projektów, prowadzonych przez pozarządowe organizacje społeczne (przyrodnicze, charytatywne) nie nastawione na generowanie zysków, dotacja EkoFunduszu może pokryć do 80% kosztów w projekcie z dziedziny ochrony przyrody i do 50% w inwestycjach związanych z ochroną środowiska.**

**EkoFundusz może wspierać zarówno projekty dopiero rozpoczynane, jak i będące w fazie realizacji, jeżeli ich rzeczowe zaawansowanie nie przekracza 60%.**

Racjonalna gospodarka odpadami została włączona do sektorów priorytetowych EkoFunduszu w 1998 r.

Ze względu na ponoszone koszty administracyjne dotacja EkoFunduszu dla pojedynczego projektu nie może być niższa niż 50 tys. zł.

Beneficjentami EkoFunduszu mogą być:

- ✓ przedsiębiorcy,
- ✓ małe i średnie przedsiębiorstwa,
- ✓ pozostałe przedsiębiorstwa,
- ✓ samorządy.



## **8. Szwajcarsko-Polski Program Współpracy**

### **Obszary wsparcia**

Zgodnie z Aneks 1 do Umowy Ramowej pomiędzy Rządem Rzeczypospolitej Polskiej a Szwajcarską Radą Federalną, w ramach Szwajcarsko-Polskiego Programu Współpracy wyróżniamy cztery **obszary priorytetowe**:

Priorytet 1. Bezpieczeństwo, stabilność, wsparcie reform

**Priorytet 2. Środowisko i infrastruktura**

Priorytet 3. Sektor prywatny

Priorytet 4. Rozwój społeczny i zasobów ludzkich

**Obszar Priorytetowy - Środowisko i infrastruktura**

**Obszary tematyczne:**

**Odbudowa, remont, przebudowa i rozbudowa podstawowej infrastruktury oraz poprawa stanu środowiska:**

Cel 1: Poprawa usług z zakresu infrastruktury miejskiej w celu podniesienia standardu życia i promowania rozwoju gospodarczego

Cel 2:

Zwiększenie efektywności energetycznej i redukcja emisji, w szczególności gazów cieplarnianych i niebezpiecznych substancji

Cel 3:

Poprawa zarządzania, bezpieczeństwa, wydajności i niezawodności lokalnych/regionalnych publicznych systemów transportowych

W ramach w/w obszaru tematycznego, stosowane są następujące **poziomy dofinansowania**:

- a) dofinansowanie **do 60 proc.** całkowitych kosztów kwalifikowanych projektu, z wyjątkiem sytuacji wskazanych w punkcie b),
- b) dofinansowanie **do 85 proc.** całkowitych kosztów kwalifikowanych projektu w przypadku, gdy 15 proc. lub więcej całkowitych kosztów kwalifikowanych będzie współfinansowane z budżetu jednostek administracji publicznej szczebla centralnego, regionalnego lub lokalnego.

**Rodzaje kwalifikowanych projektów w ramach Celu 1 - Poprawa usług z zakresu infrastruktury miejskiej w celu podniesienia standardu życia i promowania rozwoju gospodarczego:**

I. Uzupełnienie istniejącego systemu gospodarowania odpadami przez zbieranie, składowanie i segregację oraz oczyszczanie odpadów niebezpiecznych, w tym odpadów szpitalnych, a także redukcja zagrożenia azbestem.

W ramach ww. rodzaju projektu można realizować działania z zakresu:

**1)** tworzenia sieci odbioru odpadów niebezpiecznych (włączając odpady szpitalne) i tworzenia, remontu i/lub modernizacji instalacji ich unieszkodliwiania drogą termiczną (z urządzeniami do oczyszczania spalin) lub metodami fizykochemicznymi (automaty ciśnieniowe, dezynfekcja parowa, dezynfekcja chemiczna),

**2) demontażu wyrobów zawierających azbest i zdeponowanie ich na składowiskach**



**tworzonych w tym celu lub wydzielenie kwater dostosowanych do składowania azbestu na wysypiskach już istniejących.**

W ramach Celu 1 potencjalnymi Instytucjami Realizującymi są:

- ✓ jednostki samorządu terytorialnego oraz podmioty realizujące zadania związane z Wdrażaniem Krajowego Planu Gospodarki Odpadami, tj. jednostki administracji publicznej, Ministerstwo Środowiska, Główny Inspektorat Ochrony Środowiska oraz wojewódzkie inspektoraty ochrony środowiska,
- ✓ publiczne zakłady opieki zdrowotnej, które mają podpisane z Narodowym Funduszem Zdrowia kontrakty na udzielanie świadczeń opieki zdrowotnej albo udzielają świadczeń zdrowotnych finansowanych ze środków publicznych na podstawie innych tytułów (podmioty świadczące swoje usługi w ramach krajowego systemu ochrony zdrowia i realizujące politykę ochrony zdrowia).

**Proces wnioskowania o dofinansowanie podlega dwustopniowej procedurze:**

a) przygotowanie Zarysu Projektu, oraz

b) opracowanie Kompletniej Propozycji Projektu

Składając Zarys Projektu, Instytucja Realizująca może wnioskować również o środki z **Funduszu na Przygotowanie Projektów (FPP)** w celu sfinansowania przygotowania dokumentacji dla Kompletniej Propozycji Projektu. Środki w ramach FPP przekazywane są Instytucji Realizującej na zasadzie refundacji.

## **9. Bank Ochrony Środowiska**

Instrumenty oferowane przez BOŚ we współpracy z Wojewódzkim Funduszem Ochrony Środowiska i Gospodarki Wodnej w Lublinie

Oddział BOS w Lublinie

20-002 Lublin, ul. Krakowskie Przedmieście 54

tel. (81) 535-06-10, faks (81) 532-56-33

e-mail: lublin@bosbank.pl

BOŚ Oddział w Lublinie współpracuje z WFOSiGW w zakresie preferencyjnego kredytowania inwestycji polegających na usuwaniu wyrobów zawierających azbest i realizowanych na terenie województwa lubelskiego w ramach **linii kredytowej nr 4**. Umowa została zawarta na czas określony do 31 grudnia 2010 r. W chwili opracowywania aktualizacji „Programu...” trwały negocjacje nowych warunków umowy pomiędzy bankiem a WFOŚiGW.

### **Podmioty uprawnione**

Kredyty preferencyjne z dopłatami do oprocentowania Wojewódzkiego Funduszu Ochrony Środowiska i Gospodarki Wodnej w Lublinie są przeznaczone dla:

- 1) wspólnot mieszkaniowych,
- 2) osób fizycznych.

### **Przedmiot kredytowania**

Bank oferuje linie kredytowa nr 4 z dopłata do odsetek bankowych Inwestycje w zakresie usuwania wyrobów zawierających azbest. Przedmiotem kredytowania



## *Program usuwania i unieszkodliwiania wyrobów zawierających azbest na terenie Gminy Jabłoń*

---

w ramach linii objęta jest wymiana powierzchni dachowych i elewacyjnych z materiałów zawierających azbest (w zakresie demontażu, transportu i składowania azbestu) oraz wymiana rur wodociągowych z materiałów zawierających azbest (w zakresie demontażu, transportu i składowania materiałów azbestowych).

### **Warunki kredytowania**

- 1) oprocentowanie: zmienne [(1 srw powiększona o 1,4 pp.)\*0,5],
- 2) kwota kredytu: nie może być wyższa niż 100 000 zł, do 100% kwalifikowanych kosztów zadania,
- 3) okres kredytowania: do 5 lat,
- 4) okres karencji: do 6 miesięcy od daty zakończenia inwestycji.

### **Termin i miejsce złożenia wniosku kredytowego**

Aktualnie obowiązujący wzór wniosku kredytowego wraz z wykazem niezbędnych załączników można odebrać w Oddziale Banku. Wszelkich informacji na temat kredytu, wniosku i niezbędnych załączników udziela Główny Ekolog Oddziału. Wnioski można składać w oddziale Banku w dowolnym terminie, najlepiej w momencie planowania inwestycji. Ważne jest to, aby wnioskodawca nie dokonał płatności za zakupy i usługi, ponieważ Bank w przypadku kredytów preferencyjnych nie refunduje poniesionych kosztów.

Wypłata środków kredytu dokonywana jest bezgotówkowo, na rachunek dostawców i wykonawców, pod przedłożone faktury lub inne dokumenty finansowe. Wysokość dopłat jest akceptowana przez WFOSiGW.

## **10. Linia KfW5**

**Bank Ochrony Środowiska S.A.** oferuje kredyty z linii kredytowej KfW5

(Kreditanstalt für Wiederaufbau), w ramach której finansowane są przedsięwzięcia polegające na unieszkodliwianiu wyrobów zawierających azbest. Podstawa udzielenia każdego rodzaju kredytu jest posiadanie przez wnioskodawcę zdolności do zaciągnięcia kredytu i ustanowienie odpowiednich form zabezpieczenia spłaty kredytu.

### **Podmioty uprawnione**

Podmiotami uprawnionymi do ubiegania się o kredyt są małe i średnie przedsiębiorstwa (MSP), które nie korzystały do tej pory z finansowania w ramach programu SME Finance Facility (KfW2 i KfW4):

- 1) zatrudniające do 250 pracowników,
- 2) o rocznych obrotach do 40 000 000 euro lub sumie bilansowej do 27 000 000 euro,
- 3) spełniające warunek niezależności UE (nie więcej niż 25% udziałów należy do firmy nie będącej MSP zgodnie z definicją Unii Europejskiej).

### **Przedmiot kredytowania**

W ramach linii KfW5 przedmiotem kredytowania objęte jest unieszkodliwianie wyrobów zawierających azbest, w tym w szczególności:

- 1) budowa wodociągów w technologii rur bezazbestowych w miejsce wodociągów z rur azbestowych (zakup i instalacja nowych rur wodociągowych),





## *Program usuwania i unieszkodliwiania wyrobów zawierających azbest na terenie Gminy Jabłoń*

---

2) wymiana lub zabezpieczenie powierzchni dachowych lub elewacyjnych z płyt azbestowych.

### **Warunki kredytowania**

- 1) okres kredytowania: min. 5 lat, max. 10 lat (aktualnie do 10.03.2017),
- 2) karencja w spłacie kapitału (nieobowiązkowa): do 2 lat,
- 3) waluta: euro lub zł,
- 4) maksymalna kwota indywidualnego kredytu: 250 000 euro lub równowartość w zł,
- 5) maksymalny udział KfW5 w finansowaniu projektu wynosi 85%, minimalny wkład własny kredytobiorcy wynosi 15%,
- 6) prowizja przygotowawcza - 0,75% kwoty kredytu,
- 7) minimalna marża odsetkowa: warunki kredytowania są zróżnicowane ze względu na rating podmiotu kredytowania, okres kredytowania oraz rodzaj waluty i są zgodne z obowiązującą Uchwałą Zarządu BOŚ w sprawie oprocentowania środków pieniężnych, kredytów i pożyczek w BOŚ.

### **Termin i miejsce złożenia wniosku kredytowego**

Aktualnie obowiązujący wzór wniosku wraz z wykazem niezbędnych załączników można odebrać w Oddziale Banku. Wszelkich informacji na temat kredytu, wniosku i niezbędnych załączników udziela Główny Ekolog Oddziału.

Wnioski kredytowe można składać w Oddziałach Banku w dowolnym terminie.

### **Kredyt na zakup i montaż urządzeń i wyrobów służących ochronie środowiska**

BOŚ oferuje kredyt na zakup i montaż urządzeń służących ochronie środowiska w ramach porozumienia ze sprzedawcami i dystrybutorami wyrobów służących ochronie środowiska. Klient, ubiegający się o kredyt w ramach porozumienia z dystrybutorem, do usuwania azbestu i montażu nowego pokrycia dachowego powinien wybrać firmę, z którą Bank ma podpisane porozumienie o współpracy.

### **Podmioty uprawnione**

Podmiotami uprawnionymi do ubiegania się o kredyt są osoby fizyczne, przedsiębiorcy oraz jednostki samorządu terytorialnego.

### **Przedmiot kredytowania**

Przedmiotem kredytowania objęte są koszty demontażu, transportu i unieszkodliwienie azbestu oraz koszty zakupu i położenia nowego pokrycia dachowego.

### **Warunki kredytowania**

- 1) oprocentowanie: zmienne, ustalone na podstawie uchwały Zarządu BOŚ, w przypadku zawarcia umowy pomiędzy Bankiem, a sprzedawcą bądź producentem urządzeń, kredyty udzielone na zakupy tych urządzeń mogą być oprocentowane od 1% w skali roku (szczegółowe informacje w Oddziałach Banku),
- 2) kwota kredytu: do 100% kosztów zakupu i kosztów montażu, przy czym koszty montażu mogą być kredytowane w jednym z poniższych przypadków:
  - a) gdy Sprzedawca, z którym Bank podpisał porozumienie jest jednocześnie Wykonawcą,
  - b) gdy Wykonawcą jest jednostka autoryzowana przez Sprzedawcę, z którym Bank podpisał porozumienie,





c) gdy Bank podpisał z Wykonawcą porozumienie dotyczące montażu urządzeń i wyrobów zakupionych wyłącznie na zasadach obowiązujących dla niniejszego produktu,

d) okres realizacji inwestycji: do 6 miesięcy od daty postawienia kredytu do dyspozycji kredytobiorcy

3) okres kredytowania: do 5 lat.

#### **Termin i miejsce złożenia wniosku**

Aktualnie obowiązujący wzór wniosku wraz z wykazem niezbędnych załączników można odebrać w Oddziale Banku. Wszelkich informacji na temat kredytu, wniosku i niezbędnych załączników udziela Główny Ekolog Oddziału.

Wnioski kredytowe można składać w Oddziałach Banku w dowolnym terminie.

### **11. Bank Gospodarki Żywnościowej**

#### **Kredyt oferowany przez BGŻ we współpracy z ARiMR**

Bank BG S.A.

ul. Kasprzaka 10/16, 01-211 Warszawa

tel. (022) 860-40-00, faks (022) 860-50-00

www.bgz.pl

**Bank Gospodarki Żywnościowej (BG)** współpracuje z Agencją Restrukturyzacji i Modernizacji Rolnictwa w zakresie udzielania kredytów preferencyjnych. Podstawa do udzielania przez ARiMR pomocy ze środków krajowych, w tym dopłat do oprocentowania kredytów, jest rozporządzenie Rady Ministrów z dnia 22 stycznia 2009 r. w sprawie realizacji niektórych zadań ARiMR. Zasady udzielania dopłat do oprocentowania ustalane są przez ARiMR.

#### **Podmioty uprawnione**

Podmiotami uprawnionymi do ubiegania się o kredyt preferencyjny są:

- 1) osoby fizyczne, posiadające pełną zdolność do czynności prawnych, z wyłączeniem emerytów i rencistów,
- 2) osoby prawne,
- 3) jednostki organizacyjne nie posiadające osobowości prawnej.

#### **Przedmiot kredytowania**

Kredyt może zostać udzielony na działalności wymienione w wykazie działalności w zakresie rolnictwa i przetwórstwa produktów rolnych wspomaganych przez ARiMR w postaci dopłat do oprocentowania kredytów, w grupach:

- 1) uprawy rolne; warzywnictwo; ogrodnictwo - 01.1,
- 2) chów i hodowla zwierząt - 01.2,
- 3) uprawy rolne połączone z chowem zwierząt (działalność mieszana) - 01.30.Z,
- 4) działy specjalne produkcji rolnej - DS,
- 5) produkcja artykułów spożywczych - podsekcja DA.

Przedmiotem kredytowania w ramach linii o symbolu nIP zgodnie z Warunkami i zasadami udzielania kredytów na realizację inwestycji w gospodarstwach rolnych,



## **Program usuwania i unieszkodliwiania wyrobów zawierających azbest na terenie Gminy Jabłoń**

działach specjalnych produkcji rolnej i przetwórstwie produktów rolnych, **m.in. mogą być objęte koszty rozbiórki i unieszkodliwienia materiałów szkodliwych, w tym wyrobów azbestowych, pod warunkiem realizowania inwestycji polegającej na budowie, przebudowie lub remoncie obiektów służących do prowadzenia działalności rolniczej w gospodarstwach rolnych lub działach specjalnych produkcji rolnej.**

### **Warunki kredytowania**

- 1) oprocentowanie: zmienne, ustalane w oparciu o aktualną stopę redyskonta, nie mniej niż 2%,
- 2) kwota kredytu: nie może przekroczyć:
  - a) 80% wartości nakładów inwestycyjnych na gospodarstwo rolne i wynosić więcej niż 4 000 000 zł,
  - b) 70% wartości nakładów inwestycyjnych na działki specjalne produkcji rolnej i wynosić więcej niż 8 000 000 zł,
  - c) 70% wartości nakładów inwestycyjnych w przetwórstwie produktów rolnych i wynosić więcej niż 16 000 000 zł,
  - d) łączna kwota kredytów udzielonych jednemu podmiotowi na realizację równocześnie kilku inwestycji wymienionych w pkt a) i b) nie może przekroczyć 8 000 000 zł,
  - e) łączna kwota kredytów udzielonych jednemu podmiotowi na realizację równocześnie kilku inwestycji wymienionych w pkt a) - c) nie może przekroczyć 16 000 000 zł.
- 3) okres kredytowania: do 8 lat,
- 4) okres karencji: do 2 lat.

### **Termin i miejsce złożenia wniosku**

Wnioski kredytowe wraz z planem inwestycji i innymi dokumentami niezbędnymi do określenia zdolności kredytowej można składać w Oddziałach Banku.

## **10. ZARZĄDZANIE „PROGRAMEM...”**

### **10.1 Koncepcja zarządzania programem**

Prawidłowa organizacja zarządzania „Programem...” wymaga koordynacji wszystkich jednostek i instytucji przedmiotowo odpowiedzialnych za realizację poszczególnych zadań lub pośrednio biorących udział w ich realizacji. Dlatego też zadania przewidziane w niniejszym opracowaniu będą realizowane na trzech poziomach:

- centralnym – Rada Ministrów, minister właściwy do spraw gospodarki i w strukturze ministerstwa Główny Koordynator programu,
- wojewódzkim – marszałek województwa,
- lokalnym – Gmina Jabłoń.

Należy zaznaczyć, że „Program...” powinien być realizowany przez istniejące struktury poszczególnych resortów oraz samorządu terytorialnego i nie powodować tworzenia nowych stanowisk w administracji. Nieodzownym elementem wspierającym założenia „Programu...” będzie także współpraca z organizacjami pozarządowymi, instytutami naukowymi oraz mediami.



## Program usuwania i unieszkodliwiania wyrobów zawierających azbest na terenie Gminy Jabłoń

### 10.2. Monitoring realizacji „Programu...”

Monitoring realizacji „Programu...” powinien być spójny z systemem monitoringu w ramach Planu gospodarki odpadami dla **Gminy Jabłoń**.

W celu aktualizacji bazy danych będą wykorzystywane dotychczasowe formy ich przekazywania:

- informacje o ilości, rodzaju i miejscach występowania odpadów zawierających azbest przedkładane marszałkowi województwa do dnia 31 marca za poprzedni rok kalendarzowy (sporządzane przez wójta gminy)
- sprawozdanie z realizacji Planu Gospodarki Odpadami dla gminy Jabłoń
- dane pochodzące z kontroli WIOŚ.

Co dwa lata powinien zostać sporządzany raport przedstawiający wyniki realizacji „Programu...”

**Monitoring realizacji celów i zadań** dotyczy oceny realizacji corocznego planu działań w aspekcie:

- ilości i jakości zakresu oraz kosztów zadań zrealizowanych,
- przyczyn częściowego wykonania zadań zaplanowanych lub przyczyn zaniechania realizacji zadania,
- ustalenia narzędzi optymalizujących realizację zadań na rok następny,
- określenia zakresu merytorycznego zadań na rok następny wraz z oceną ich przygotowania organizacyjnego i finansowego.

W poniższej tabeli zaproponowano istotne wskaźniki przyjmując, że lista ta nie jest wyczerpująca i będzie sukcesywnie modyfikowana.

**Tabela 4** Wskaźniki monitoringu programu

Lp.	Wskaźniki monitoringu	Jednostka miary
1.	Ilość wyrobów azbestowych usuniętych ogółem	m <sup>2</sup>
2.	Ilość wyrobów azbestowych usuniętych w danym okresie sprawozdawczym	m <sup>2</sup>
3.	Nakłady poniesione na usunięcie odpadów zawierających azbest przez Gminę Jabłoń	zł/rok
4.	Ilość obiektów oczyszczonych z wyrobów azbestowych w danym okresie sprawozdawczym	szt.
5.	Ilość zlikwidowanych nielegalnych wysypisk odpadów zawierających azbest	szt.

Program krajowy dąży do polepszenia systemu monitoringu w oparciu o dane Wojewódzkich Baz Azbestowych, stąd też planowana jest modernizacja tej bazy w celu wdrożenia Elektronicznego Systemu Informacji Przestrzennej monitoringu procesu usuwania wyrobów zawierających azbest (ESIP), który powinien zapewnić:

- prezentację wyników inwentaryzacji ilości i przestrzennego rozmieszczenia azbestu i wyrobów zawierających azbest,
- planowanie i wspomaganie logistyki usuwania azbestu i wyrobów zawierających azbest,



## *Program usuwania i unieszkodliwiania wyrobów zawierających azbest na terenie Gminy Jabłoń*

---

- monitoring procesu usuwania azbestu i wyrobów zawierających azbest. ESIP powinien składać się z kilku grup programów (modułów) realizujących odrębne funkcje zarządzania wraz z możliwością wprowadzania i weryfikowania danych, przetwarzania i analiz w obrębie bazy danych, a także interfejs komunikacji z użytkownikiem zawierający procedury prezentacji graficznej i tekstowej danych wraz z wydrukiem.

W ujęciu krajowym planowana jest budowa ESIP w kilku etapach:

- pozyskanie ortofotomapy jako warstwy podkładowej,
- pozyskanie ewidencji gruntów,
- powiązanie ewidencji gruntów z ortofotomapą,
- budowa relacyjnej bazy danych przestrzennych, integrującej dane pochodzące z różnych źródeł (np. z [www.bazaazbestowa.pl](http://www.bazaazbestowa.pl)),
- analizy i wizualizacja,
- wdrożenie systemu i rozpoczęcie monitoringu realizacji zadania.

Podstawą systemu jest wykorzystanie ortofotomapy jako warstwy podkładowej oraz cyfrowej ewidencji gruntów i budynków. Pozyskanie zbiorów danych przestrzennych i uzyskanie dostępu do usług danych przestrzennych stanie się możliwe po wdrożeniu przepisów o infrastrukturze informacji przestrzennej, zgodnych z Dyrektywą INSPIRE. Powiązanie ortofotomapy z działkami ewidencyjnymi pozwoli na odniesienie konkretnych budynków do danych adresowych i umożliwi przeprowadzenie szeregu analiz z dokładnością do poziomu działki ewidencyjnej, gminy, powiatu, województwa i kraju.

ESIP może zostać wykorzystany do następujących celów:

- przedstawienie wyników inwentaryzacji,
- weryfikacja wyników inwentaryzacji,
- wskazanie lokalizacji „dzikich wysypisk” odpadów azbestowych,
- wskazanie lokalizacji podmiotów zajmujących się usuwaniem wyrobów zawierających azbest,
- przygotowanie mapy stopnia pilności usuwania azbestu (na podstawie danych przekazanych przez właścicieli, użytkowników obiektów budowlanych),
- przygotowanie mapy rozmieszczenia azbestu,
- monitoring realizacji *Programu*.

Zakłada się, że ESIP będzie wykorzystywał zasoby wojewódzkiej bazy danych o wyrobach i odpadach zawierających azbest (WBDA), z którą zostanie zintegrowany. Modernizacja systemu monitoringu wymaga równoczesnego przeprowadzenia działań na poziomie legislacyjnym, organizacyjnym i infrastrukturalnym. Prace legislacyjne mają wzmocnić rolę obecnie funkcjonującego systemu WBDA i nadać mu status obowiązującego systemu ewidencji wyrobów zawierających azbest. Integracja z ESIP nastąpi po uzyskaniu dostępu do zbiorów danych przestrzennych i usług danych przestrzennych, po przeprowadzeniu stosownych prac informatycznych i zakupie niezbędnego sprzętu komputerowego oraz oprogramowania dla Ministerstwa Gospodarki.



## *Program usuwania i unieszkodliwiania wyrobów zawierających azbest na terenie Gminy Jabłoń*

---

Do czasu wdrożenia Elektronicznego Systemu Informacji Przestrzennej na terenie kraju monitoring *Programu* będzie prowadzony z wykorzystaniem dotychczasowych systemów archiwizowania danych.

### **11. PODSUMOWANIE**

Potrzeba opracowania „Programu usuwania i unieszkodliwiania wyrobów zawierających azbest na terenie Gminy Jabłoń” została podyktowana koniecznością wsparcia działań polegających na likwidacji, znajdujących się na terenie gminy, znacznych ilości wyrobów zawierających azbest. Rozszerzenie tegoż zagadnienia, szczególnie w zakresie skali i szkodliwości zjawiska oraz sposobów i możliwości likwidacji odpadów zawierających azbest, wynika również z tego, iż w opracowanym w 2004 r. „Programie ochrony środowiska z Planem gospodarki odpadami na lata 2004-2014 dla Gminy Jabłoń” temat został potraktowany zbyt ogólnie, bowiem brak było wtedy rozporządzeń wykonawczych do obowiązujących ustaw.

Należy mieć na uwadze fakt, że, pomimo wprowadzenia zakazu stosowania azbestu, będzie on elementem struktury wielu obiektów jeszcze przez wieloletnia. Należy pamiętać, że nie jest szkodliwa sama obecność w budynku materiałów zawierających azbest. Niebezpieczeństwo pojawia się w wyniku nieprawidłowego obchodzenia się z tymi elementami, na skutek czego mogą one stać się niebezpieczne, będąc źródłem emisji włókien azbestowych do powietrza. Bardzo ważne jest zastosowanie się właścicieli i zarządców obiektów budowlanych do obowiązku prowadzenia okresowych kontroli i oceny stanu technicznego wyrobów zawierających azbest oraz przekazywania właściwym jednostkom danych o ilości, stanie i miejscu występowania azbestu. Pozwoli to na uzyskanie pełnej wiedzy na ten temat i podejmowanie skutecznych działań mających na celu pomoc właścicielom obiektów w usuwaniu i unieszkodliwianiu azbestu. Wykonywanie tych prac wyłącznie przez wyspecjalizowane i uprawnione w tym zakresie firmy, pozwoli wyeliminować zagrożenie wynikające z nieprawidłowego ich prowadzenia. Z tego względu jednym z głównych celów niniejszego programu jest przybliżenie jak najszerszym kręgom społeczeństwa problematyki bezpiecznej eksploatacji i usuwania wyrobów zawierających azbest.

Zasadniczym celem uchwalenia „Programu...” jest doprowadzenie do stopniowej eliminacji wyrobów zawierających azbest z otoczenia mieszkańców gminy oraz ich bezpieczne i prawidłowe unieszkodliwienie. W programie opisano zagrożenia ze strony azbestu, odpowiadające przepisom prawa szczegółowe instrukcje postępowania z wyrobami i odpadami zawierającymi azbest, cele programu oraz ogólne zasady wsparcia, jakie Gmina zamierza udzielać uprawnionym podmiotom decydującym się na usunięcie elementów zawierających azbest z obiektów budowlanych, tym bardziej, że wykorzystywanie azbestu i wyrobów go zawierających ma być zakończone do 31 grudnia 2032 roku. Pomoc ta ma na celu zachęcić do podejmowania tego rodzaju działań oraz zmniejszyć ryzyko związane

---



***Program usuwania i unieszkodliwiania wyrobów zawierających azbest  
na terenie Gminy Jabłoń***

---

z nieprawidłowym ich wykonaniem.

Upowszechnienie programu będzie skutkowało podnoszeniem świadomości społeczności lokalnej w zakresie zagrożeń związanych z eksploatacją i usuwaniem azbestu, a także w istotny sposób zwiększy ilość unieszkodliwianych zgodnie z prawem odpadów azbestowych.





*Program usuwania i unieszkodliwiania wyrobów zawierających azbest  
na terenie Gminy Jabłoń*

**12. ZAŁĄCZNIKI**

**Załącznik nr 1**

Wykaz podmiotów, które uzyskały  
decyzję zatwierdzającą program gospodarki odpadami niebezpiecznymi zawierającymi  
azbest wytwarzanymi na terenie Powiatu Parczewskiego  
na podstawie art. 17 ustawy z dnia 27 kwietnia 2001 r. o odpadach  
(Dz. U. z 2006 r. Nr 129, poz. 902 z późn. zm.)

<b>Lp.</b>	<b>Nazwa i adres podmiotu</b>	<b>Dopuszczona ilość do wytworzenia w ciągu roku [Mg]</b>	<b>Okres ważności decyzji</b>
1.	<b>Centrum Gospodarki Odpadami, Azbestu i Recyklingu „CARO”</b> Ul. Bohaterów Monte Cassino 4/12 22-400 Zamość	200	31.12.2013 r.
2.	<b>ALGADER HOFMAN Sp. z o.o.</b> Ul. Wólczyńska 133, bud. 11 B 01-919 Warszawa	400	31.12.2013 r.
3.	<b>„KAN-POL” P.P.H.U. Iwona Łosiewicz</b> Ul. Unicka 4/320 20-950 Lublin	3000	31.12.2013 r.
4.	<b>Przedsiębiorstwo Robót Termoizolacyjnych I Antykorozyjnych „TERMOEXPORT”</b> Ul. Elektryczna 2a 00-346 Warszawa	1050	31.12.2013 r.
5.	<b>P.P.H.U. „GRAMA” Piotr Grabowski</b> Os. Generała Maczka 17/5 37-100 Łańcut	2000	31.12.2013 r.
6.	<b>Przedsiębiorstwo Budownictwa Lądowego MJ Sp. z o.o.</b> Ul. Graniczna 6 Reguły 05-815 Michałowice	400,5	31.12.2010 r.
7.	<b>Budzam Sp. z o.o.</b> Ul. Kresowa 4 22-400 Zamość	105,0	31.12.2015 r.
8.	<b>„DOM-RAD” Nosal, Wej Sp. J.</b> Ul. Podborna 38 21-505 Janów Podlaski	500	31.12.2015 r.
9.	<b>Zakład Remont-Budowlany „AMBROŻY” S.J. Wiesława Śliwińska, Kazimierz Ambroży</b> Ul. Meissnera 1/3 lok. 222 03-982 Warszawa	600	31.12.2015 r.



*Program usuwania i unieszkodliwiania wyrobów zawierających azbest  
na terenie Gminy Jabłoń*

10.	<b>„KASTOR” Tomasz Janiszewski</b> Ul. Kolonia 19 B/2 67-321 Leszno Górne	281	31.12.2015 r.
11.	<b>„ROB-BUD” Spółka z o.o.</b> Ul. Stacyjna 15 21-500 Biała Podlaska	3658	31.12.2015 r.
12.	<b>„GAJAWI” P.P.H.U Gabriel Rogut</b> Ul. Kopernika 56/60 90-553 Łódź	2500	31.12.2015 r.
13.	<b>P.P.H.U. „ABBA-EKOMED” Sp. z o.o.</b> Ul. Moniuszki 11/13 87-100 Toruń	1600	31.12.2015 r.
14.	<b>R&amp;M Plettac Sp. z o.o.</b> Ul. Kościuszki 19 63-500 Ostrzeszów	1000	31.12.2015 r.
15.	<b>Transport – Metalurgia Sp. z o.o.</b> Ul. Reymonta 62 97-500 Radomsko	7000	31.12.2015 r.
16.	<b>P.H.U. „JUKO” Jerzy Szczukocki</b> Ul. 1-go Maja 25 97-300 Piotrków Trybunalski	560	31.12.2015 r.
17.	<b>BUDEXPOL A. Bukowski, K. Wójcik S.J.</b> Kalinówka 165 21-040 Świdnik	70	31.12.2011r.
18.	<b>Firma Remontowo-Budowlana „UTIL”</b> Stanisław Zasłona Ul. Dolna 8 Ryczówek 32-310 Klucze	420	31.12.2015 r.
19.	<b>„SINTAC-POLSKA” Sp. z o.o.</b> Ul. Armii Krajowej 86 05-075 Warszawa-Wesoła	1100	31.12.2015 r.
20.	<b>„ALBEKO” Singer S. J.</b> Skrwilno 87-510 Kotowy	5900	01.01.2015r.
21.	<b>F.W.H.U. „HAŃSPOL” Leśniewski Władysław</b> Ul. Parczewska 8 22-235 Hańsk Pierwszy	2000	31.12.2015 r.
22.	<b>„LUB-EKO-PLUS” Wiesław Łukasik</b> Ul. Łęczyńska 59/62 20-313 Lublin	350	31.12.2016r.
23.	<b>P.U.H. „DOM-BUD” S.C. W.Czajka, Z.Jarzębowski, R. Niedźwiadek</b> Ul. Krochmalna 4 20-401 Lublin	200	31.12.2016r.



*Program usuwania i unieszkodliwiania wyrobów zawierających azbest  
na terenie Gminy Jabłoń*

24.	<b>Hydrogeotechnika Sp. z o.o.</b> Ul. Ściegiennego 262 A 25-116 Kielce	4000	31.12.2015 r.
25.	<b>EXTRA DACHY Krzysztof Sokolowski</b> Ul. Żabia 6 21-200 Parczew	2700	31.12.2016r.
26.	<b>RAMID Mirosław Dec</b> Ul. Kowalskiego 1/54 03-288 Warszawa	850	31.12.2016r.
27.	<b>„IR-BUD” Ireneusz Goławski</b> Ul. Kleeberga 15 21-411 Wojcieszków	6600	31.12.2016r.
28.	<b>P.P.U. „TEMIPOL” Sp. z o.o.</b> Ul. Konduktorska 42 40-155 Katowice	1000	31.12.2016r.
29.	<b>Przedsiębiorstwo Projektowo-Wdrożeniowe „AWAT” Sp. z o.o.</b> Ul. Kaliskiego 9 01-476 Warszawa	2800	31.12.2016r.
30.	<b>AUTO-ZŁOM Bogusław Paż</b> Przewłoka 46 27-670 Łonów	800	31.12.2016r.
31.	<b>P.P.H.U. „EKO-MIX”</b> ul. Grabiszyńska 163 50-950 Wrocław	1400	31.12.2015r.
32.	<b>„DACH-SERWIS”</b> Mariusz Karpowicz ul. Lubelska 48 21-532 Łomazy	1000	31.12.2015r.
33.	<b>„TOKBUD” Tomasz Karaś</b> ul. Leona Kruczkowskiego 42 21-040 Świdnik	200	31.12.2015r.
34.	<b>AM Trans Progres Sp. z o.o.</b> ul. Sarmacka 7 61-616 Poznań	5855	31.12.2016r.



**Załącznik nr 2**

**INFORMACJA O WYROBACH ZAWIERAJĄCYCH AZBEST<sup>1)</sup>  
I MIEJSCU ICH WYKORZYSTANIA.**

1. Miejsce, adres .....
2. Właściciel, zarządca, użytkownik \*
  - a/ osoba prawna – nazwa, adres .....
  - b/ osoba fizyczna – nazwisko, imię, adres .....
3. Tytuł własności .....
4. Nazwa / rodzaj wyrobu <sup>2)</sup> .....
5. Ilość ( m<sup>2</sup>, tony) <sup>3)</sup> .....
6. Przydatność do dalszej eksploatacji <sup>4)</sup> .....
7. Przewidywany termin usunięcia wyrobu .....
- a/ okresowej wymiany z tytułu zużycia <sup>5)</sup> .....
  - b/ całkowitego usunięcia .....
8. Inne, istotne informacje o wyrobach <sup>6)</sup> .....

.....  
/data/

.....  
/podpis/

**Objaśnienia:**

\*- niepotrzebne skreślić

- 1) Za wyrób zawierający azbest, uważa się każdy wyrób o stężeniu równym lub wyższym od 0,1 % azbestu.
- 2) Przy określaniu rodzaju wyrobu zawierającego azbest należy stosować następującą klasyfikację:
  - płyty azbestowo-cementowe płaskie stosowane w budownictwie,
  - płyty faliste azbestowo-cementowe dla budownictwa,
  - rury i złącza azbestowo-cementowe,
  - izolacje natryskowe środkami zawierającymi w swoim składzie azbest,
  - wyroby cierne azbestowo-kauczukowe,
  - przędza specjalna, w tym włókna azbestowe obrobione,
  - szczeliwa azbestowe,
  - taśmy tkane i plecione, sznury i sznurki,
  - wyroby azbestowo-kauczukowe, z wyjątkiem wyrobów ciernych,
  - papier i tektura,
  - inne wyroby zawierające azbest, oddzielnie nie wymienione.
- 3) Podać podstawę zapisu ( np. dokumentacja techniczna, spis z natury).
- 4) Według „Oceny stanu i możliwości bezpiecznego użytkowania wyrobów zawierających azbest”.
- 5) Na podstawie corocznego rozporządzenia Ministra Gospodarki, Pracy i Polityki Społecznej w sprawie dopuszczenia wyrobów zawierających azbest do produkcji lub wprowadzania na polski obszar celny.
- 6) Np. informacje o oznaczeniu na planie sytuacyjnym terenu.



**Załącznik nr 3**

**INFORMACJA O WYROBACH ZAWIERAJĄCYCH AZBEST<sup>1)</sup>,  
KTÓRYCH WYKORZYSTYWANIE ZOSTAŁO ZAKOŃCZONE**

1. Miejsce, adres .....
2. Właściciel/zarządca<sup>\*)</sup>:
  - a) osoba prawna - nazwa, adres, .....
  - b) osoba fizyczna - imię, nazwisko i adres .....
3. Tytuł własności .....
4. Nazwa, rodzaj wyrobu<sup>2)</sup> .....
5. Ilość (m<sup>2</sup>, tony)<sup>3)</sup> .....
6. Rok zaprzestania wykorzystywania wyrobów .....
7. Planowane usunięcia wyrobów: .....

  - a) sposób .....
  - b) przez kogo .....
  - c) termin .....

8. Inne istotne informacje<sup>4)</sup> .....

.....  
(podpis)

Data .....

Objaśnienia:

<sup>\*)</sup> Niepotrzebne skreślić.

<sup>1)</sup> Za wyrób zawierający azbest uważa się każdy wyrób o stężeniu równym lub wyższym od 0,1 % azbestu.

<sup>2)</sup> Przy określaniu rodzaju wyrobu zawierającego azbest należy stosować następującą klasyfikację:

- płyty azbestowo-cementowe płaskie stosowane w budownictwie,
- płyty faliste azbestowo-cementowe dla budownictwa,
- rury i złącza azbestowo-cementowe,
- izolacje natryskowe środkami zawierającymi w swoim składzie azbest,
- wyroby cierne azbestowo-kauczukowe,
- przędza specjalna, w tym włókna azbestowe obrobione,
- szczeliwa azbestowe,
- taśmy tkane i plecione, sznury i sznurki,
- wyroby azbestowo-kauczukowe, z wyjątkiem wyrobów ciernych,
- papier, tektura,
- inne wyroby zawierające azbest, oddzielnie nie wymienione.

<sup>3)</sup> Podać podstawę zapisu (np. dokumentacja techniczna, spis z natury).

<sup>4)</sup> Np. informacja o oznaczeniu na planie sytuacyjnym.



**Program usuwania i unieszkodliwiania wyrobów zawierających azbest  
na terenie Gminy Jabłoń**

**Załącznik nr 4**

WZÓR

OCENA

**stanu i możliwości bezpiecznego użytkowania wyrobów zawierających azbest**

Nazwa miejsca/objektu/urządzenia budowlanego/instalacji przemysłowej:

.....

Adres miejsca/objektu/urządzenia budowlanego/instalacji przemysłowej:

.....

Rodzaj zabudowy<sup>1)</sup>: .....

Numer działki ewidencyjnej<sup>2)</sup>: .....

Numer obrębu ewidencyjnego<sup>2)</sup>: .....

Nazwa, rodzaj wyrobu<sup>3)</sup>: .....

Ilość wyrobów<sup>4)</sup>: .....

Data sporządzenia poprzedniej oceny<sup>5)</sup>: .....

Grupa/ nr	Rodzaj i stan wyrobu	Punkty	Ocena
1	2	3	4
<b>I</b>	<b>Sposób zastosowania azbestu</b>		
1	Powierzchnia pokryta masą natryskową z azbestem (torkret)	30	
2	Tynk zawierający azbest	30	
3	Lekkie płyty izolacyjne z azbestem (ciężar obj. < 1 000 kg/m <sup>3</sup> )	25	
4	Pozostałe wyroby z azbestem (np. pokrycia dachowe, elewacyjne)	10	
<b>II</b>	<b>Struktura powierzchni wyrobu z azbestem</b>		
5	Duże uszkodzenia powierzchni, naruszona struktura włókien	60	
6	Niewielkie uszkodzenia powierzchni (rysy, odpryski, załamania), naruszona struktura włókien	30	
7	Ścisła struktura włókien przy braku warstwy zabezpieczającej lub jej dużych ubytkach	15	
8	Warstwa zabezpieczająca bez uszkodzeń	0	
<b>III</b>	<b>Możliwość uszkodzenia powierzchni wyrobu z azbestem</b>		
9	Wyrób jest przedmiotem jakichś prac	30	
10	Wyrób bezpośrednio dostępny (do wysokości 2 m)	15	
11	Wyrób narażony na uszkodzenia mechaniczne	10	
12	Wyrób narażony na wstrząsy i drgania lub czynniki atmosferyczne	10	
13	Wyrób nie jest narażony na wpływy zewnętrzne	0	
<b>IV</b>	<b>Miejsce usytuowania wyrobu w stosunku do pomieszczeń użytkowych</b>		
14	Bezpośrednio w pomieszczeniu	30	
15	Za zawieszonym, nieszczelnym sufitem lub innym pokryciem	25	
16	W systemie wentylacji pomieszczenia (kanały wentylacyjne)	25	
17	Na zewnątrz obiektu (np. tynk)	20	
18	Elementy obiektu (np. osłony balkonowe, filarki międzyokienne)	10	
19	Za zawieszonym szczelnym sufitem lub innym pokryciem, ponad pyłoszczelną powierzchnią lub poza szczelnym kanałem wentylacyjnym	5	





**Program usuwania i unieszkodliwiania wyrobów zawierających azbest  
na terenie Gminy Jabłoń**

1	2	3	4
20	Bez kontaktu z pomieszczeniem (np. na dachu odizolowanym od pomieszczeń mieszkalnych)	0	
<b>V</b>	<b>Wykorzystanie miejsca/obiektu/urządzenia budowlanego/instalacji przemysłowej</b>		
21	Regularne przez dzieci, młodzież lub sportowców	40	
22	Stale lub częste (np. zamieszkanie, miejsce pracy)	30	
23	Czasowe (np. domki rekreacyjne)	15	
24	Rzadkie (np. strychy, piwnice, komórki)	5	
25	Nieużytkowane (np. opuszczone zabudowania mieszkalne lub gospodarskie, wyłączone z użytkowania obiekty, urządzenia lub instalacje)	0	
<b>SUMA PUNKTÓW OCENY</b>			
<b>STOPIEŃ PILNOŚCI</b>			

**UWAGA:** W każdej z pięciu grup arkusza należy wskazać co najmniej jedną pozycję. Jeśli w grupie zostanie wskazana więcej niż jedna pozycja, sumując punkty z poszczególnych grup, należy uwzględnić tylko pozycję o najwyższej punktacji w danej grupie. Sumaryczna liczba punktów pozwala określić stopień pilności:

- Stopień pilności I** od 120 punktów  
wymagane pilnie usunięcie (wymiana na wyrób bezazbestowy) lub zabezpieczenie
- Stopień pilności II** od 95 do 115 punktów  
wymagana ponowna ocena w terminie do 1 roku
- Stopień pilności III** do 90 punktów  
wymagana ponowna ocena w terminie do 5 lat

.....  
Oceniający  
(nazwisko i imię)

.....  
Właściciel/Zarządca  
(podpis)

.....  
(miejscowość, data)

.....  
(adres lub pieczęć z adresem)

**Objaśnienia:**

- <sup>1)</sup> Należy podać rodzaj zabudowy: budynek mieszkalny, budynek gospodarczy, budynek przemysłowy, inny.
- <sup>2)</sup> Należy podać numer obrębu ewidencyjnego i numer działki ewidencyjnej faktycznego miejsca występowania azbestu.
- <sup>3)</sup> Przy określaniu rodzaju wyrobu zawierającego azbest należy stosować następującą klasyfikację:
  - płyty azbestowo-cementowe płaskie stosowane w budownictwie,
  - płyty faliste azbestowo-cementowe dla budownictwa,
  - rury i złącza azbestowo-cementowe,
  - izolacje natryskowe środkami zawierającymi w swoim składzie azbest,
  - wyroby cierne azbestowo-kauczukowe,
  - przędza specjalna, w tym włókna azbestowe obrobione,
  - szczeliwa azbestowe,
  - taśmy tkane i plecione, sznury i sznurki,
  - wyroby azbestowo-kauczukowe, z wyjątkiem wyrobów ciernych,
  - papier, tektura,
  - inne wyroby zawierające azbest, oddzielnie niewymienione, w tym papier i tektura, podać jakie.
- <sup>4)</sup> Ilość wyrobów azbestowych podana w jednostkach masy (Mg) oraz w jednostkach właściwych dla danego wyrobu (m<sup>2</sup>, m<sup>3</sup>, mb).
- <sup>5)</sup> Należy podać datę przeprowadzenia poprzedniej oceny; jeśli jest to pierwsza ocena, należy wpisać „pierwsza ocena”.



Program usuwania i unieszkodliwiania wyrobów zawierających azbest  
na terenie Gminy Jabłoń

Załącznik nr 5

KARTA EWIDENCJI ODPADU

<b>KARTA EWIDENCJI ODPADU</b> <sup>a</sup>			Nr karty		Rok kalendarzowy				
Kod odpadu									
Rodzaj odpadu									
Procentowa zawartość PCB w odpadzie <sup>b</sup>									
Posiadacz odpadów <sup>c</sup>				Adres <sup>d</sup>					
Nr REGON				Telefon/faks					
<b>Działalność w zakresie : <sup>e</sup></b>									
W <input type="checkbox"/>		Zb <input type="checkbox"/>		Od <input type="checkbox"/>		Un <input type="checkbox"/>			
Miesiąc	Masa wytworzonych odpadów [Mg] <sup>f</sup>	Masa przyjętych odpadów [Mg] <sup>f</sup>	<b>Gospodarowanie odpadami</b>				Imię i nazwisko osoby sporządzającej		
			We własnym zakresie			Odpady przekazane innemu posiadaczowi odpadów			
			Masa [Mg] <sup>f,g</sup>	Metoda odzysku R <sup>h</sup>	Metoda unieszkodliwiania D <sup>i</sup>	Masa przeznaczona do ponownego użycia przedmiotów wyposażenia i części [Mg] <sup>j</sup>	Masa [Mg] <sup>f</sup>	Nr karty przekazania odpadu	



**Program usuwania i unieszkodliwiania wyrobów zawierających azbest  
na terenie Gminy Jabłoń**

---

- a) nie dotyczy komunalnych osadów ściekowych stosowanych w celach, o których mowa w art. 43 ust. 1 ustawy z dnia 27 kwietnia 2001 r. o odpadach (Dz.U.Nr 62, poz. 628, z póź.zm.), oraz prowadzącego zakład przetwarzania, o którym mowa w ustawie z dnia 29 lipca 05 r. o zużytych sprzęcie elektrycznym i elektronicznym (Dz.U.Nr 180, poz 1495).
- b) Dotyczy działalności w zakresie unieszkodliwiania PCB.
- c) Imię i nazwisko lub nazwa posiadacza odpadów. W przypadku odpadów komunalnych kartę wypełnia przedsiębiorca, który uzyskał zezwolenie na prowadzenie działalności w zakresie odbierania odpadów od właścicieli nieruchomości, o którym mowa w ustawie z dnia 13 września 1996 r. o utrzymaniu czystości i porządku w gminach(Dz.U. z 2005 r. Nr 236, poz 2008), lub gminna jednostka organizacyjna, o której mowa w ustawie z dnia 13 września 1996 r. o utrzymaniu czystości i porządku w gminach.
- d) Adres zamieszkania lub siedziby posiadacza odpadów.
- e) Zaznaczyć symbolem X właściwy kwadrat: W - wytwarzanie odpadów, Zb - zbieranie odpadów, Od - odzysk odpadów, Un – unieszkodliwianie odpadów
- f) Podać masę odpadów z dokładnością co najmniej do pierwszego miejsca po przecinku dla odpadów innych niż niebezpieczne; co najmniej do trzeciego miejsca po przecinku dla odpadów niebezpiecznych
- g) Podać masę odpadów zagospodarowanych we własnym zakresie. W przypadku prowadzącego stację demontażu podać masę odpadów zagospodarowanych we własnym zakresie łącznie z masą przeznaczonych do ponownego użycia przedmiotów wyposażenia i części pochodzących z pojazdów wycofanych z eksploatacji.
- h) Symbole R określają procesy odzysku polegające na wykorzystaniu odpadów w całości lub części lub prowadzące do odzyskania z odpadów substancji lub materiałów lub energii wraz z ich wykorzystaniem zgodnie z załącznikiem nr 5 do ustawy z dnia 27 kwietnia 2001 r. o odpadach.
- i) Symbole D określają procesy unieszkodliwiania odpadów zgodnie z załącznikiem nr 6 ustawy z dnia 27 kwietnia 2001 r. o odpadach.
- j) Podać masę przedmiotów wyposażenia i części wymontowanych z pojazdów wycofanych z eksploatacji, przeznaczonych do ponownego użycia, powstałych na skutek przetworzenia w stacji demontażu.



Załącznik nr 6

**KARTA PRZEKAZANIA ODPADU**

<b>KARTA PRZEKAZANIA ODPADU</b>	Nr karty <sup>a</sup>	Rok kalendarzowy
Posiadacz odpadów, który przekazuje odpad <sup>b,c</sup>	Prowadzący działalność w zakresie transportu odpadu <sup>b,d</sup>	Posiadacz odpadów, który przejmuje odpad <sup>b</sup>
Adres <sup>e</sup>	Adres <sup>d,e</sup>	Adres <sup>e</sup>
Telefon/faks	Telefon/faks <sup>d</sup>	Telefon/faks
Nr REGON	Nr REGON <sup>d</sup>	Nr REGON
Miejsce przeznaczenia odpadów <sup>f</sup>		
Kod odpadu	Rodzaj odpadu	
<b>Data/miesiąc <sup>g</sup></b>	<b>Masa przekazanych odpadów [Mg] <sup>h</sup></b>	<b>Numer rejestracyjny pojazdu przyczepy lub naczepy <sup>d,i</sup></b>
Potwierdzam przekazanie odpadu	Potwierdzam wykonanie usługi transportu odpadu <sup>d</sup>	Potwierdzam przejęcie odpadu
Data, pieczęć i podpis	Data, pieczęć i podpis	Data, pieczęć i podpis

- a) numer nadawany jest przez posiadacza odpadów, który przekazuje odpad.  
b) Imię i nazwisko lub nazwa podmiotu.  
c) W przypadku odpadów komunalnych kartę wypełnia przedsiębiorca, który uzyskał zezwolenie



## *Program usuwania i unieszkodliwiania wyrobów zawierających azbest na terenie Gminy Jabłoń*

---

na prowadzenie działalności w zakresie odbierania odpadów od właścicieli nieruchomości, o którym mowa w ustawie z dnia 13 września 1996 r. o utrzymaniu czystości i porządku w gminach ( Dz.U. z 2005 r. Nr 236, poz 2008), lub gminna jednostka organizacyjna, o której mowa w ustawie z dnia 13 września 1996 r. o utrzymaniu czystości i porządku w gminach.

- d) W przypadku gdy odpad jest transportowany kolejno przez dwóch lub więcej prowadzących działalność z zakresie transportu odpadów, w oznaczonych rubrykach należy podać wymagane dane i podpisy wszystkich prowadzących działalność w zakresie transportu odpadów z zachowaniem kolejności transportowania odpadu.
- e) Adres zamieszkania lub siedziby podmiotu.
- f) Adres miejsca odbioru odpadu, pod który należy dostarczyć odpad, wskazany przez posiadacza odpadu prowadzącemu działalność w zakresie transportu odpadów
- g) W przypadku odpadów niebezpiecznych podać datę przekazania odpadu. Karta może być stosowana jako jednorazowa karta przekazania odpadu lub jako zbiorcza karta przekazania odpadu, obejmująca odpad danego rodzaju przekazywany łącznie w czasie jednego miesiąca kalendarzowego, za pośrednictwem tego samego prowadzącego działalność w zakresie transportu odpadów temu samemu posiadaczowi odpadów
- h) Podać masę odpadów z dokładnością co najmniej do pierwszego miejsca po przecinku dla odpadów innych niż niebezpieczne; co najmniej do trzeciego miejsca po przecinku dla odpadów niebezpiecznych
- i) Dotyczy odpadów niebezpiecznych.



Załącznik nr 7

**OZNAKOWANIA WYROBÓW, ODPADÓW I OPAKOWAŃ  
ZAWIERAJĄCYCH AZBEST LUB WYROBY ZAWIERAJĄCE AZBEST,  
A TAKŻE MIEJSC ICH WYSTĘPOWANIA**



Wszystkie wyroby zawierające azbest lub ich opakowania powinny być oznakowane w następujący sposób:

- oznakowanie zgodne z podanym wzorem powinno posiadać wymiary: co najmniej 5 cm wysokości (H) i 2,5 cm szerokości,
- oznakowanie powinno składać się z dwóch części:  
górną ( $h_1 = 40\% H$ ) zawierającą literę "a" w białym kolorze na czarnym tle,  
dolną ( $h_2 = 60\% H$ ) zawierającą wyraźny i czytelny napis w białym lub czarnym kolorze na czerwonym tle,
- jeśli wyrób zawiera krokidolit, zwrot "zawiera azbest" powinien być zastąpiony zwrotem "zawiera krokidolit/azbest niebieski".